

COORDENADAS: Hoja **1245 OT** (Hendaye-St-Jean-de-Luz). I.G.N. Escala 1: 25.000. U.T.M. **Huso 30 T** = X: 602.555, Y: 4.799.130, Z: 215. **WGS84**.

LOCALIZACIÓN: Se hallaba situado en zona llana de una estrecha loma, al suroeste del collado de Kurleku, al noreste de Biriatu.

ACCESO: Desde la población de Urruñia hay que ir hasta Kurleku y subir hasta el aparcamiento junto a un restaurante situado al este de Lumaberde. Desde aquí tenemos que ir hacia el oeste para sobrepasar la parte alta de Lumaberde y justo antes de que el monte empiece a descender, veremos los restos de este pequeño dolmen, en plena loma, a unos ciento cincuenta metros de la cima.

DESCRIPCIÓN: **Dolmen**. Situado en terreno llano, donde crece la hierba bastante alta y algo de helecho, libre de árgomas y árboles. Apenas tiene un túmulo visible, pero si un peristalito de 3,50m de diámetro, compuesto por al menos 15 testigos. En el centro del mismo hay 2 pequeñas losas formando una pequeña cámara y 3 más al este y sureste de la cámara. La losa nº. 1 (N) mide 0,55m de largo, 0,15m de alto y 0,15m de grosor, orientada a 90°. Se halla in situ. La losa nº. 2 (S) mide 1,05m de largo, 0,25m de alto y 0,10m de grosor, orientada a 90°. Se halla in situ. La losa nº. 3, mide 0,33m de largo, 0,20m de alto y 0,10m de grosor, orientada a 90°. Se halla in situ. La losa nº. 4, mide 0,50m de largo, 0,35m de alto y 0,10m de grosor, orientada a 140°. Se halla in situ. La losa nº. 5, mide 0,35m de largo, 0,35m de alto y 0,10m de grosor, orientada a 140°. Se halla in situ. La losa nº. 6, mide 0,65m de largo, 0,20m de alto y 0,10m de grosor, orientada a 70°. Se halla in situ. Materiales: areniscas rojas y blanquecinas del terreno.

HISTORIA: Localizado por Claude **Chauchat** y Jean Luc **Tobie**, en 1.965. No se ha practicado excavación hasta la fecha.

BIBLIOGRAFÍA: 1.966 **Chauchat**, Claude. *Sept dolmens nouveaux dans le massif de Xoldokogaña (Urrugne)*. **Bulletin du Musée Basque**, nº. 33. Baiona, pp. 114-115.

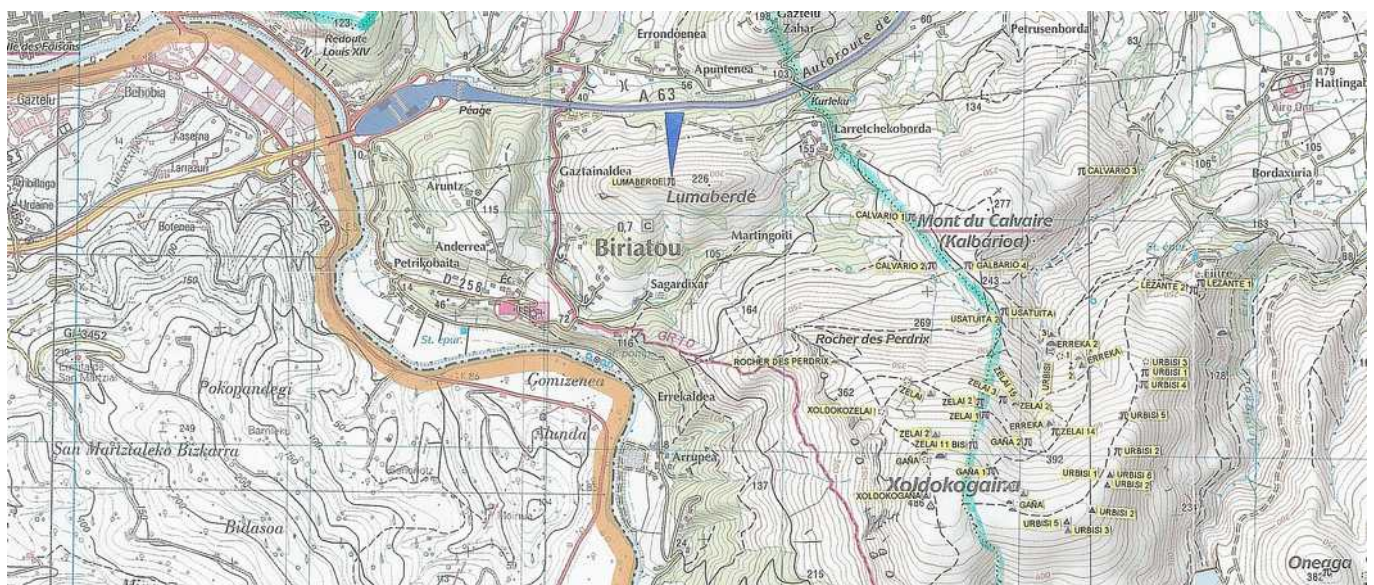
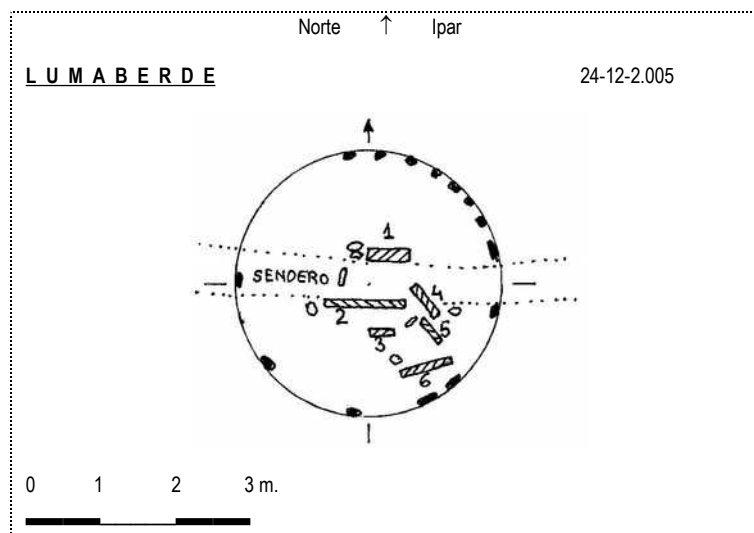

1.966 **Chauchat, Claude.**

Sept dolmens nouveaux dans le massif de Xoldokogaña (Urrugne). Bulletin du Musée Basque, n°. 33. Baiona, pp. 114-115.

Le remarquable travail de prospection effectué dans le Pays Basque Français par l'abbé Don José Miguel de Barandiarán¹, a porté a la connaissance du public l'existence d'une cinquantaine de dolmens sur ce territoire, démontrant ainsi l'absence de rupture entre les deux versants des Pyrénées occidentales quant à la répartition des sépultures mégalithiques.

C'est durant l'été de 1964 que M. Tobie, de Saint-Jean-de-Luz m'a signalé, sur un plateau au Nord du Xoldokogaña, un tumulus portant une dalle couchée en son centre et une autre, dressée sur le côté. C'est le dolmen de Xoldokozelai dont le relevé et la description sont donnés plus loin.

⁽¹⁾ « El Hombre prehistórico en el País Vasco » Editorial Vasca Ekin ; Buenos Aires, 1953 ; 267 pages, 104 figures.

VESTIGES DIVERS

Nous avons également reconnu des assemblages de pierres paraissant artificiels, en quelques autres endroits. Il est difficile de dire s'il s'agit de dolmens. Nous tenons cependant à les signaler. Nous avons déjà indiqué une dalle seule, près du dolmen d'Usatuita et un tumulus près de celui de Xoldokozelai. Les autres « monuments » douteux sont les suivants :

(A) — un assemblage de dalles peu saillantes près du sommet de Lumaberde, côté Ouest.

(B) — une dalle seule dépassant de 0,20 mètre environ d'un tumulus à l'extrémité du plateau situé au Nord-Est du Mont du Calvaire.

(C) — un assemblage de dalles peu saillantes affectant la forme d'un polygone régulier de 1 mètre de diamètre, sans trace de tumulus, à Xoldokozelai, à une centaine de mètres à l'Ouest du dolmen.

(D) — un assemblage de dalles assez lâchement disposées affectant la forme d'un carré de 1 mètre de côté environ avec traces de tumulus à une centaine de mètres au SSW du dolmen de Lezante 2, au pied de la pente du mont Urbisi.

Suivant le cas, il peut s'agir soit d'un dolmen détruit, soit d'une ciste funéraire d'une autre époque ou d'un petit dolmen peu visible, ou même d'un foyer ancien, à demi enterré.

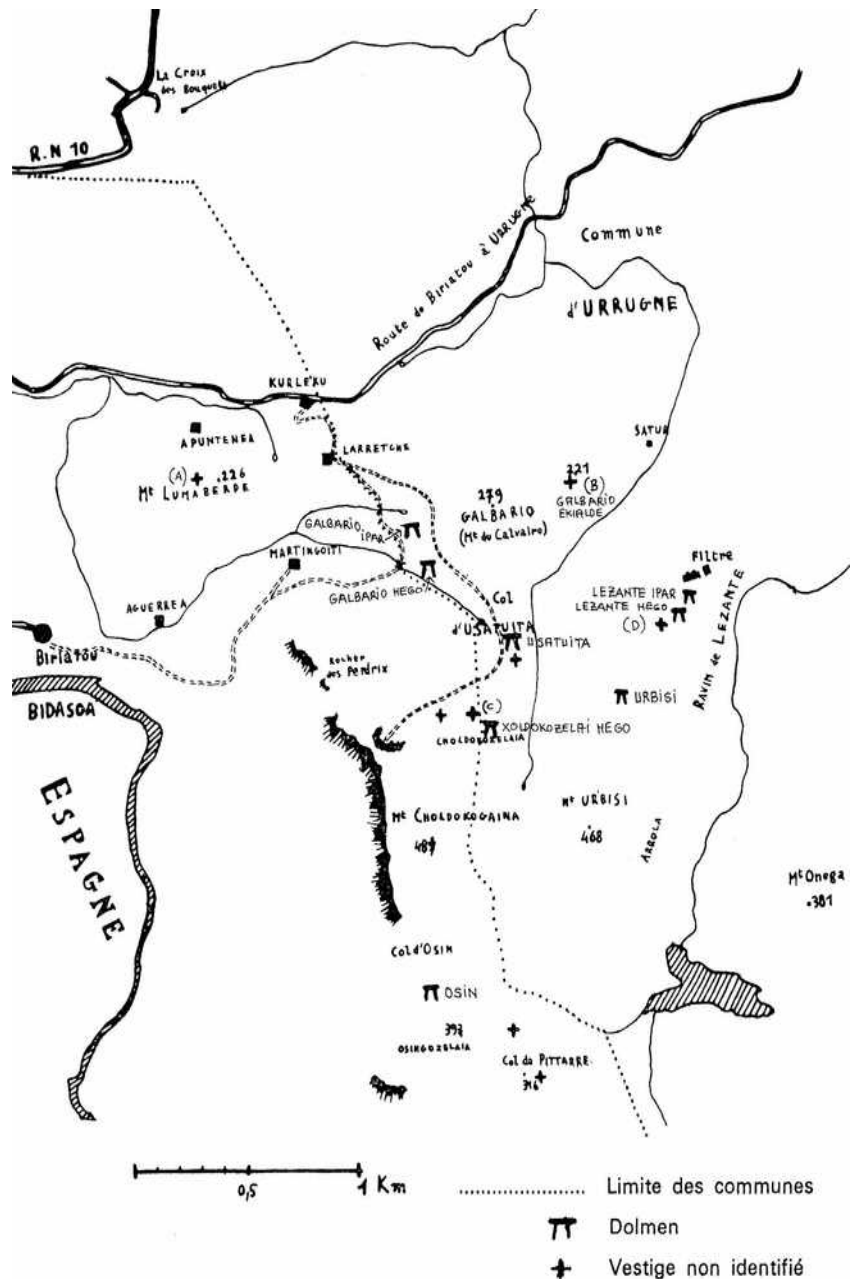

Dolmen (13): **Lumaberde**. Hoja 1245 OT (Hendaye-St-Jean-de-Luz). I.G.N. Escala 1: 25.000. U.T.M. Huso 30 T. = X: 602.555, Y: 4.799.130, Z: 215. WGS84. 24 de diciembre de 2005.

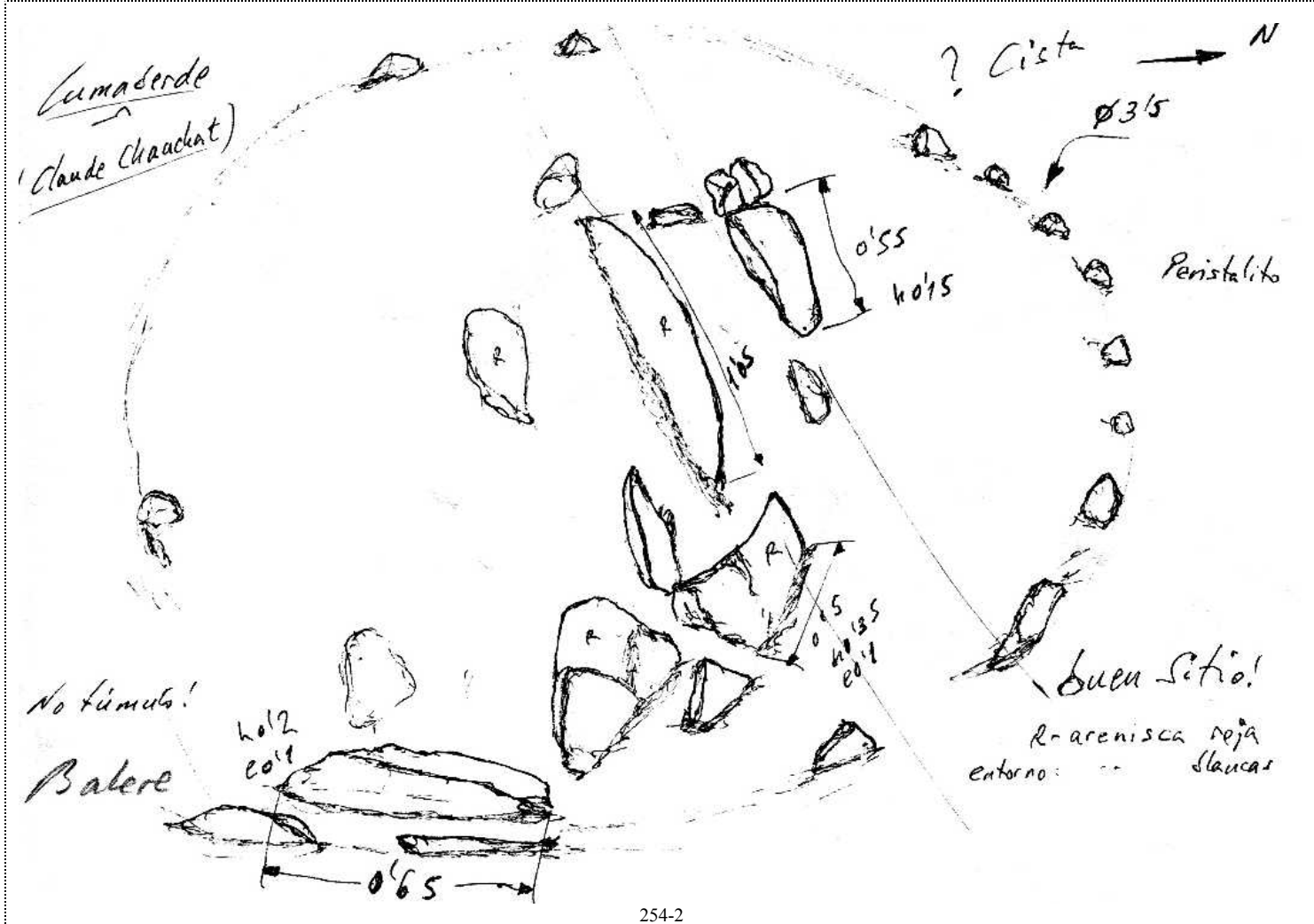
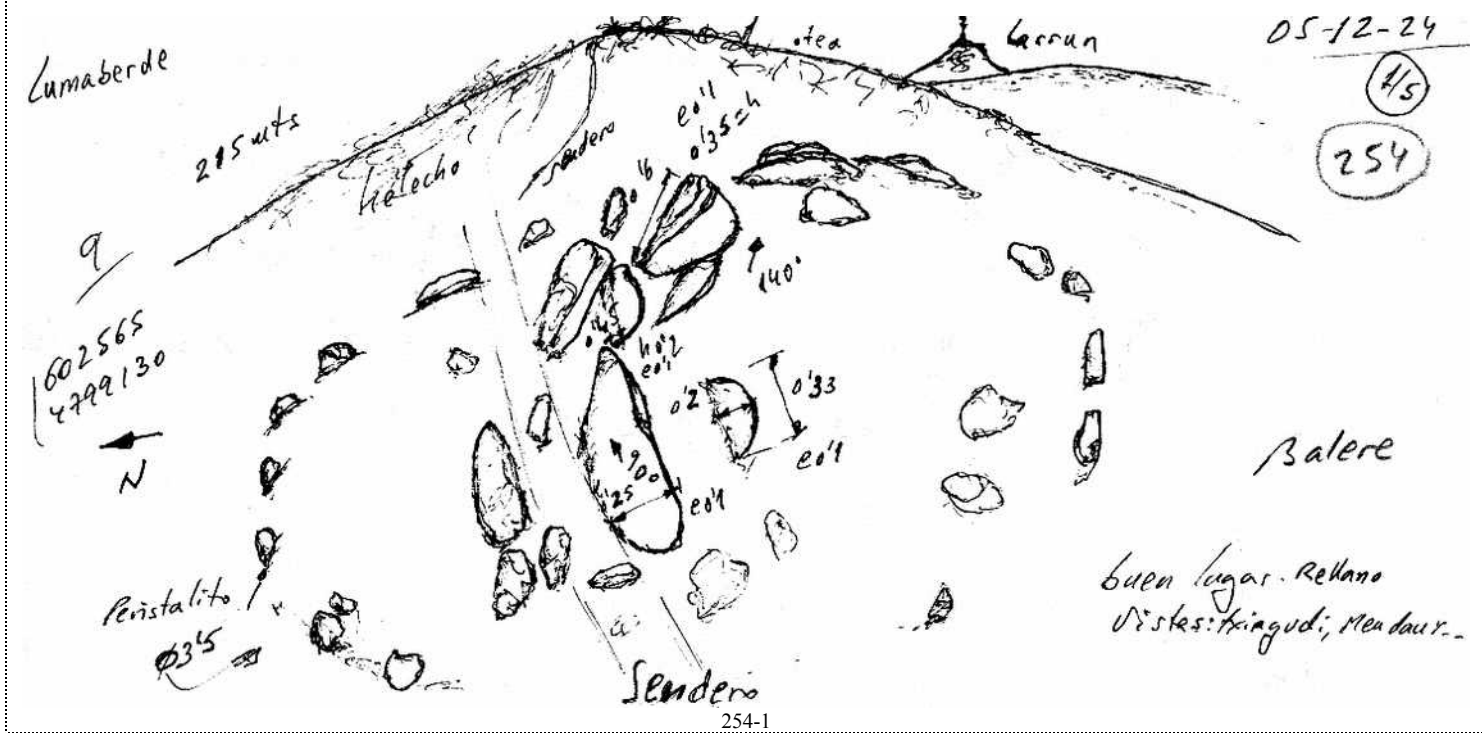

País: **Francia** | Departamento (64): **Pyrénées Atlantiques** | Distrito: **Euskal Herria** | Provincia (01): **Lapurdi** | Municipio = **Biriatu**

Zona (01): **Xoldokogaña-Ibardin** | Monumento (01): **Dolmen** | Nº. (13): | Nombre: **Lumaberde** | CODIGO: 64-01-01-01-13

