

País = España	Comunidad Autónoma = Navarra	Provincia (31): Navarra	Municipio = Améscoa Baja
----------------------	-------------------------------------	---	---------------------------------

Zona megalítica (36): Sierra Urbasa	Tipo Monumento (01): Dolmen	Nº. (11):	Nombre: Puerto Viejo de Baquedano 2	Hilharriak: 31-36-01-11
---	---	--------------------	--	--------------------------------

COORDENADAS: Hoja **140-I** (Zudaire). I.G.N. Escala 1: 25.000. **U.T.M. Huso 30 T.** = X: 571.925, Y: 4.738.897, Z: 975. **European 1979.**
 Hoja **140-I** (Zudaire). I.G.N. Escala 1: 25.000. **U.T.M. Huso 30 T.** = X: 571.822, Y: 4.738.688, Z: 975. **ETRS 89.**

LOCALIZACIÓN: Se halla situado al este del Balcón de Pilatos y del alto de Urbasa, al norte de la localidad de Baquedano, en el bosque de hayas.

ACCESO: Desde la población de Altsasu hay que subir a la sierra de Urbasa y tenemos que atravesarla hasta llegar casi al comienzo de la bajada hacia la población de Zudaire, donde tenemos que entrar por una pista de cemento que se halla a nuestra izquierda. Cuando se termina el cemento tenemos que seguir de frente, bordeando todo el Balcón de Pilatos hasta llegar a la parte más alto donde hay una chabola y está el dolmen de Puerto Viejo de Baquedano 1 a nuestra izquierda, detrás de la alambrada y de los restos de la extracción de piedras que se hizo en este lugar. Tenemos que continuar unos ochocientos metros más por la pista, que ahora baja un poco y hace dos fuertes curvas, primero a la derecha y seguidamente a la izquierda hasta llegar a terreno llano después de pasar la zona rocosa, enseguida veremos un claro de bosque, donde han sacado madera. Desde este punto tenemos que ir hacia la derecha (oeste) para adentrarnos en el bosque de hayas subiendo siempre muy poco, veremos lo que queda de este dolmen antes de llegar al corte de la sierra.

DESCRIPCIÓN: **Dolmen.** Situado en zona inclinada, en medio del bosque de hayas, teniendo algunas hayas por el galgal. Tiene un túmulo de piedras de tamaño mediano a grande. Mide 10m de diámetro, levanta 0,05m por el lado **S**, 0,20m por el lado **W**, 0,30m por el lado **E** y 0,80m por el lado **N**. En la zona central tiene un cráter de 4m de diámetro y 0,70m de profundidad, no existiendo ningún vestigio de losas de la cámara dolménica. Materiales: calizas del lugar.

HISTORIA: Localizado por Tomás **López Sellés**, el 30 de abril de 1.962. No ha sido excavado hasta la fecha.

BIBLIOGRAFÍA: 1.963 **López Sellés**, Tomás.
Contribución al catálogo dolménico del País Vasco. Hallazgos en Navarra.
Munibe, nº. **15**. San Sebastián-Donostia, p. 131.

1.973 **Apellániz** Castroviejo, Juan María.
Corpus de materiales de las culturas prehistóricas con cerámica de la población de cavernas del País Vasco meridional.
Munibe. Suplemento nº. **1**. San Sebastián-Donostia, p. 291, nº. **49-7**.

1.980 **Barandiaran**, Ignacio. **Vallespi**, Enrique.
Prehistoria de Navarra. Trabajos de Arqueología Navarra, nº. **2**. Pamplona-Iruña, p. 148.

1.990 **Barandiaran** Maestu, Ignacio.
Los grupos humanos en la prehistoria de Encia-Urbasa. Capítulo 10. Catálogo de yacimientos de Urbasa.
Fundación José Miguel de Barandiarán, nº. **6**. San Sebastián-Donostia, p. 156.

1.990 **Vivanco**, Juan José.
Los grupos humanos en la prehistoria de Encia-Urbasa. Capítulo 13. Estudio monográfico de las construcciones dolménicas de Encia y Urbasa.
Fundación José Miguel de Barandiarán, nº. **6**. San Sebastián-Donostia, p. 258.

1.991/92 **Ripa** Vega, Patxi.
Monumentos megalíticos de Navarra 1.890 – 1.990. Trabajos de Arqueología Navarra, nº. **10**. Pamplona-Iruña, p. 213.

2.005 **Hilharriak** = Balere **Barrero** Hidalgo – Iñaki **Gaztelu** Iraundegi – Alfonso **Martínez** Manteca – Goyo **Mercader** Mendiburu – Luis **Millán** San Emeterio – Manolo **Tamayo** Cervigón – Iñigo **Txintxurreta** Díaz.
Catálogo de monumentos megalíticos en Navarra.
Cuadernos de Arqueología de la Universidad de Navarra, nº. **13**. Pamplona-Iruña, p. 67.

2.021 **Vigor** Magallón, Iñaki.
Rutas prehistóricas por Navarra. 1. De Ameskoa a Sakana por Urbasa.
De par en par. Pamplona-Iruña, pp. 152-153.

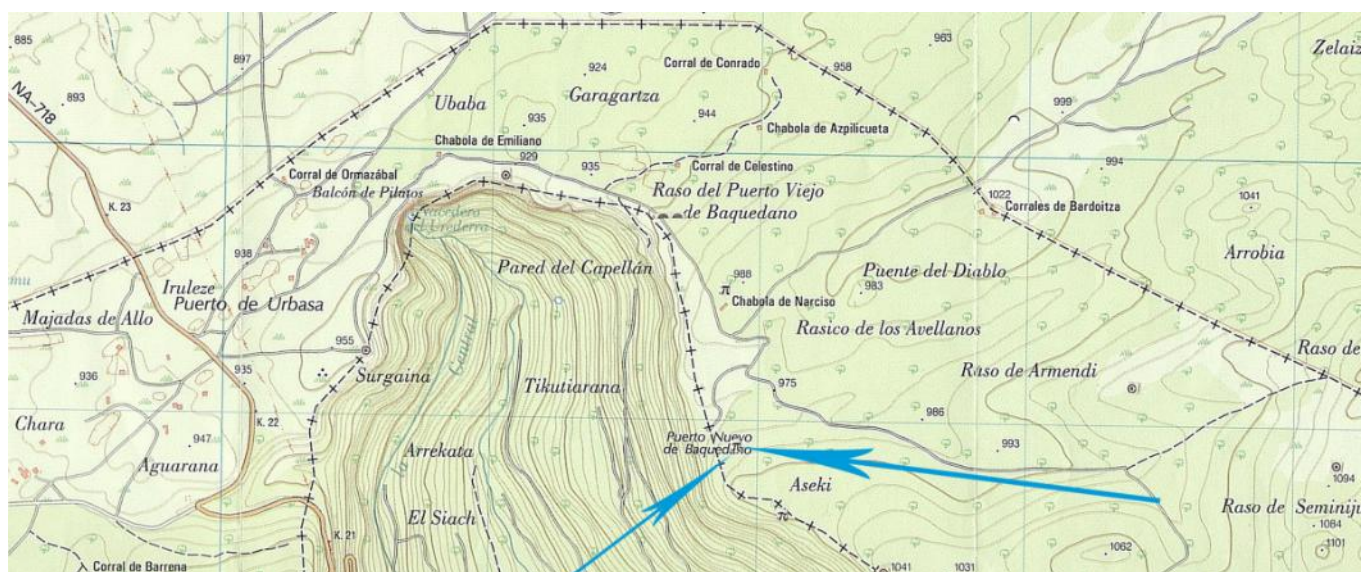

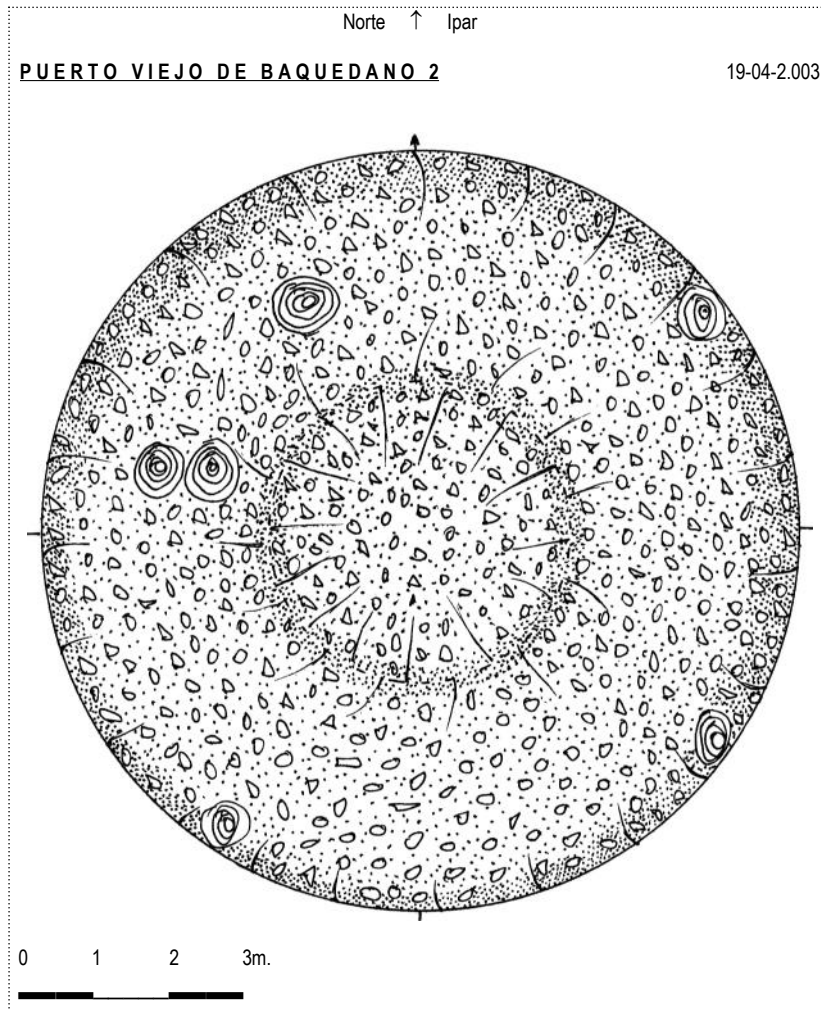

Dolmen (11): **Puerto viejo de Baquedano 2**. Hoja 140-I (Zudaire). I.G.N. Escala 1: 25.000. U.T.M. Huso 30 T. = X: 571.925, Y: 4.738.897, Z: 975. ED 50. 06 de mayo de 2.000.

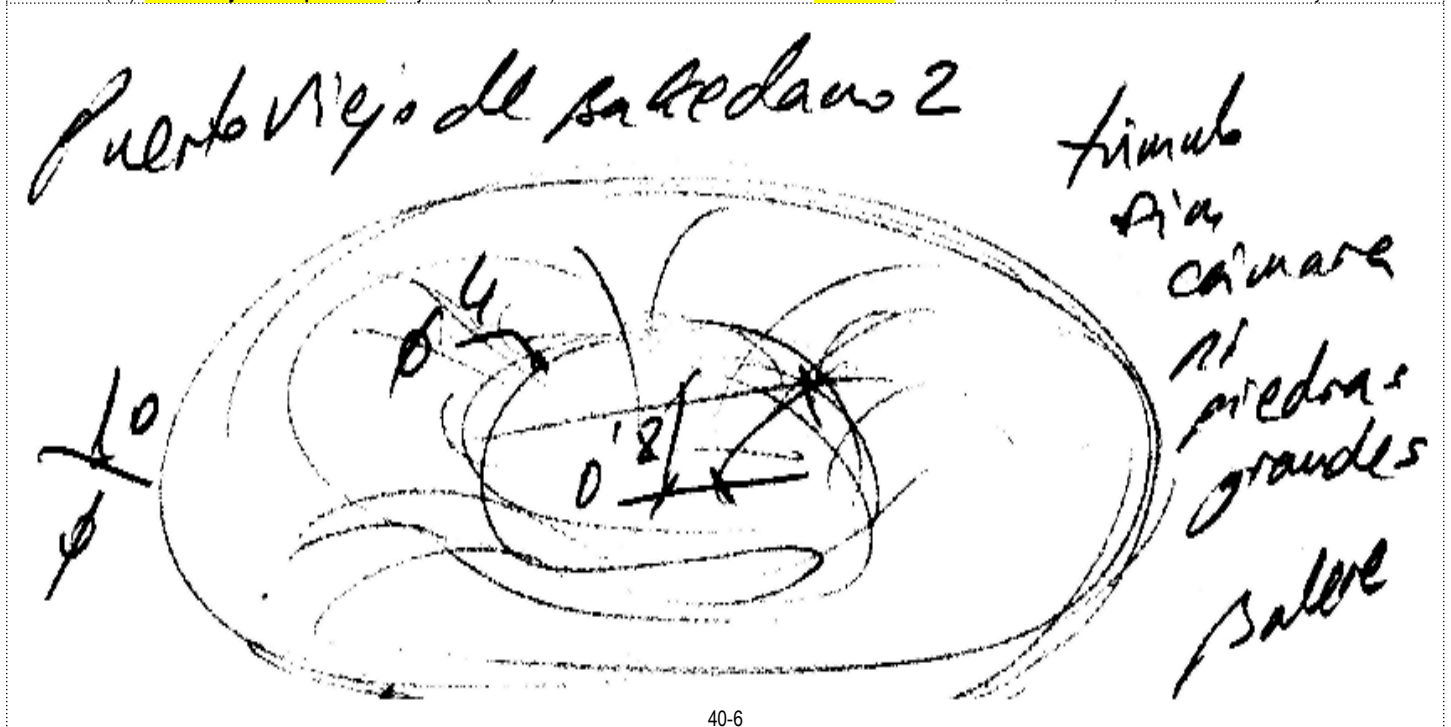

Dolmen (11): **Puerto viejo de Baquedano 2**. Hoja 140-I (Zudaire). I.G.N. Escala 1: 25.000. U.T.M. Huso 30 T. = X: 571.822, Y: 4.738.688, Z: 975. ETRS 89. 19 de abril de 2.003.

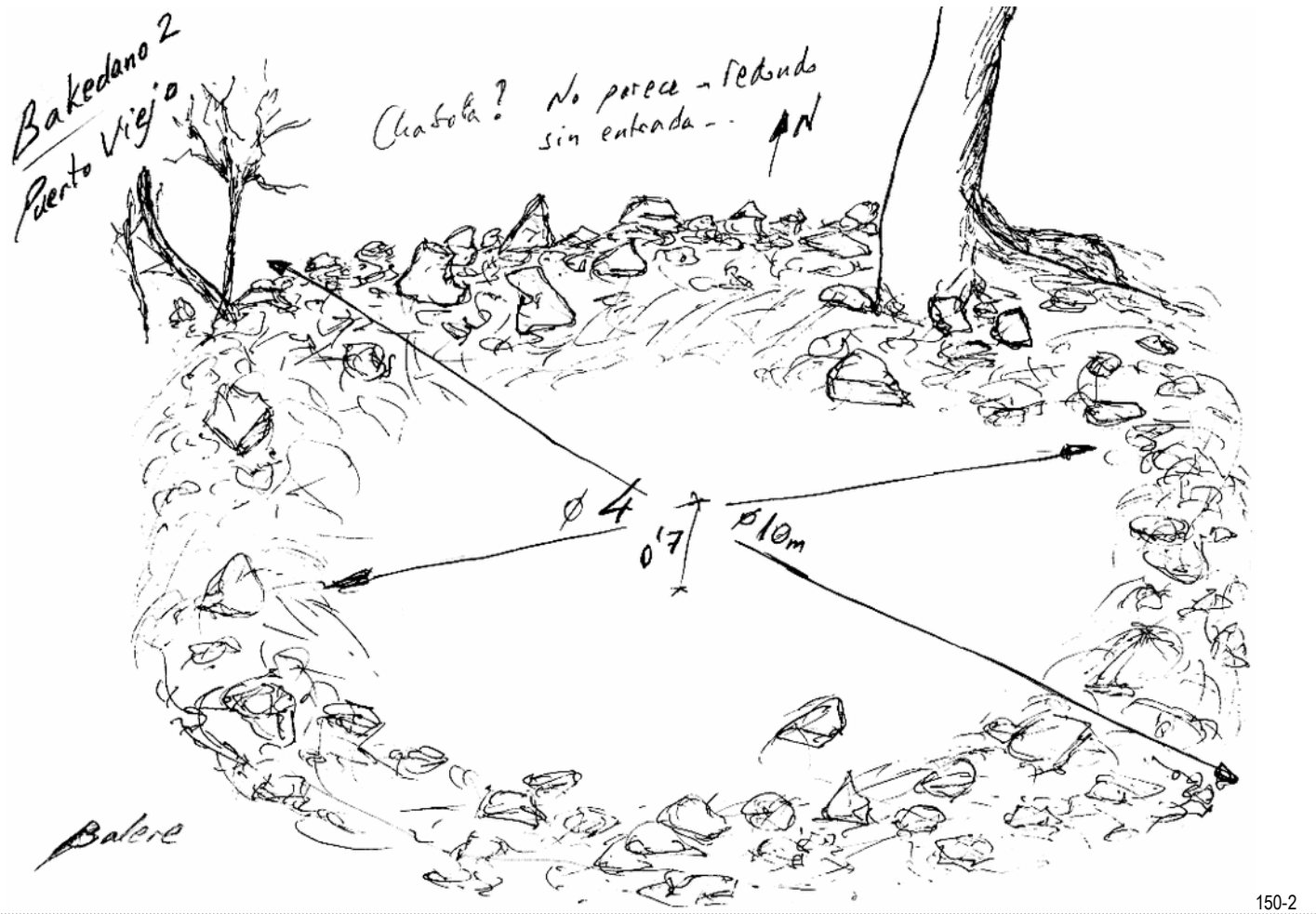

150-2

Dolmen (11): **Puerto viejo de Baquedano 2**. Hoja 140-I (Zudaire). I.G.N. Escala 1: 25.000. U.T.M. Huso 30 T. = X: 571.925, Y: 4.738.897, Z: 975. ED 50. 23 de mayo de 2.009.



406-5

País = España	Comunidad Autónoma = Navarra	Provincia (31): Navarra	Municipio = Améscoa Baja
Zona megalítica (36): Sierra Urbasa	Tipo Monumento (01): Dolmen	Nº. (11):	Nombre: Puerto Viejo de Baquedano 2 Hilharriak: 31-36-01-11



23 de Mayo de 2.009.



23 de Mayo de 2.009.



23 de Mayo de 2.009.



23 de Mayo de 2.009.



23 de Mayo de 2.009.



23 de Mayo de 2.009.

1.963

López Sellés, Tomás.

Contribución al catálogo dolménico del País Vasco. Hallazgos en Navarra.

Munibe, nº. 15. San Sebastián-Donostia, p. 131.

DOLMEN DEL PUERTO VIEJO DE BAQUEDANO S., DE URBASA.

— A unos diez minutos del citado en el “Catálogo dolménico del país vasco”. El descubierto ahora, se halla a la derecha y a unos trescientos metros del camino del puerto de Baquedano a la sierra de Urbasa, entre bosque y cerca de la peña. Por el contrario, el citado en el Catálogo queda a la izquierda del referido camino, junto a una borda. Existe otra subida a la sierra desde Baquedano, un poco más al N., pero no es el camino ancho, sino poco más que un sendero.

El dolmen del Puerto Viejo de Baquedano S., ha quedado reducido a un galgal de unos doce metros de diámetro por un metro de altura, con un hoyo central de unos cuatro metros, en el que no se aprecian losas, que, tal vez, puedan existir bajo la espesa hojarasca allí existente.

Coordenadas en la hoja 140 (Estella): 1° 34'05" de longitud y 42° 47' 42" de latitud. Altitud aproximada: 980 metros.

Fecha del hallazgo: 30 de abril de 1962.

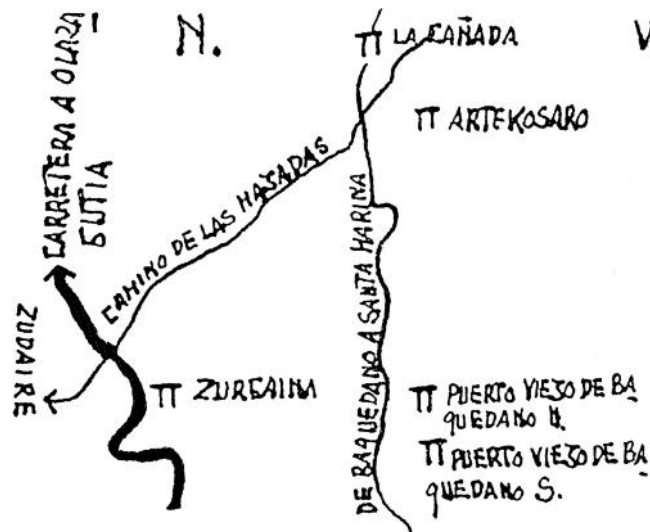

1.973

Apellániz Castroviejo, Juan María.

Corpus de materiales de las culturas prehistóricas con cerámica de la población de cavernas del País Vasco meridional.

Munibe. Suplemento nº. 1. San Sebastián-Donostia, p. 291, nº. 49-7.

49 – 6 PUERTO VIEJO DE BAQUEDANO (E. 120)

LOCALIZACIÓN: Urbasa. A la derecha y a unos 300 ms. del camino de acceso desde Baquedano a la sierra de Urbasa junto al borde de la peña. A 1 km. del dolmen anterior; a 980 ms. s.n.m.

Coordenadas: Long.: 1°, 34', 05". Lat.: 42°, 47', 42" de la Hoja nr. 140 – Estella.

DESCRIPCIÓN: Dolmen ? Túmulo circular de 12 ms. de diámetro y 1 m. de altura, de piedras. Cráter central sin losas de cámara. Calizas del terreno.

HISTORIA: Descubrimiento por T. López Sellés en 1962. No se conoce excavación.

BIBLIOGRAFIA: López Sellés, T. Contribución... (1963). Págs. 129-133.

1.980

Barandiarán, Ignacio. Vallespí, Enrique.

Prehistoria de Navarra. Trabajos de Arqueología Navarra, nº. 2. Pamplona-Iruña, p. 148.

6. *Sector de Urbasa*. La estación de Urbasa comprende, hasta el momento, 13 dólmenes y 2 estructuras tumulares: se sitúan en términos de Urbasa y Baquedano. Los seis primeros monumentos dolménicos de Urbasa fueron descubiertos en 1921 por J. M. de Barandiarán y excavados de seguido por Aranzadi, Barandiarán y Eguren, hallando un muy importante repertorio antropológico y excelente ajuar que acompañaba a los inhumados (así es de destacar, entre otros, la excelente conservación de algunas cuentas de collar discoides planas en hueso) (figura 80): esos dólmenes son los de Armorkora Aundia, Armorkora Txikia, Artekosaro, La Cañada, Puerto Viejo de Baquedano I (o Norte) y Zurgaina (aquí los restos correspondían a un mínimo de dieciocho cadáveres). Posteriormente el repertorio de Urbasa se ha ampliado (merced a descubrimientos de J. Elósegui, T. López Sellés, F. Leizaola y F. Ondarra) con los dólmenes de Agileta, Etxarrikoportugañe I, los de Obas (Norte y Sur), **Puerto Viejo de Baquedano II (o Sur)**, Santa Marina y Juakosoro y con los túmulos de Etxarrikoportugañe II y Gastansao. Entre los hallazgos recientes de material lítico de superficie en varios lugares de Urbasa (merced a las búsquedas de E. Redondo) se pueden individualizar elementos propios de la época en que aquellos dólmenes fueron erigidos y utilizados; y quizá correspondan a los lugares de habitación (en chozas junto a los puntos de agua de la sierra) de los grupos pastoriles que enterraron a sus muertos en algunos de los señalados.

País = España	Comunidad Autónoma = Navarra	Provincia (31): Navarra	Municipio = Améscoa Baja
----------------------	-------------------------------------	--------------------------------	---------------------------------

Zona megalítica (36): Sierra Urbasa	Tipo Monumento (01): Dolmen	Nº. (11):	Nombre: Puerto Viejo de Baquedano 2	Hilharriak: 31-36-01-11
--	------------------------------------	-----------	--	--------------------------------

1.990 Barandiaran Maestu, Ignacio.

Los grupos humanos en la prehistoria de Encia-Urbasa. Capítulo 10. Catálogo de yacimientos de Urbasa.

Fundación José Miguel de Barandiarán, nº. 6. San Sebastián-Donostia, p. 156.

21.- PUERTO VIEJO DE BAQUEDANO II, (Urbasa)

1° 34' 05" de Longitud, 42° 47' 42" de Latitud y 980 m. de Altitud; en lo alto de un collado sobre el mismo borde del cortado meridional de la sierra sobre Baquedano, a algo más de medio kilómetro al SE. del antiguo puerto.

Fue descubierto en 1962 por T. López Sellés, advirtiendo la existencia de un túmulo circular de dudoso carácter dolménico. Según la revisión última por J.J. Vivanco, no se aprecia el menor rastro de losas de su posible cámara, siendo las dimensiones del túmulo de 14 a 16 m. en diámetro y de 60 a 90 cm. en altura, y "es muy dudoso catalogarlo como dolmen". No ha sido excavado.

BIBLIOGRAFÍA: T. López Sellés 1963; J.Mª Apellániz 1973: 291.

1.990 Vivanco, Juan José.

Los grupos humanos en la prehistoria de Encia-Urbasa. Capítulo 13. Estudio monográfico de las construcciones dolménicas de Encia y Urbasa. Fundación José Miguel de Barandiarán, nº. 6. San Sebastián-Donostia, p. 258.

22.- Dolmen del Alto del Puerto Viejo de Baquedano II (Urbasa)

Descubierto por T. López Sellés en 1962; no ha sido excavado.

Se sitúa sobre la hoja nº 114 del I. G. y C. de escala 1/50.000, a 1° 34' 05" de longitud, 42° 47' 42" de latitud y 980 m. de altitud.

Túmulo. Por su forma y ubicación se trata de un túmulo de dudoso carácter dolménico.

Consiste en un amontonamiento de lajas de gran y mediano tamaño con unos límites poco definidos, ya que al encontrarse en la parte superior de un alto se confunden las pendientes de ambos. Así mismo, si se tratase de un túmulo de carácter dolménico, está construido justo encima de un lapiaz. Este sobresale por los bordes del supuesto túmulo, confundándose en varias zonas con él.

La parte superior está aplanada con una ligera depresión central..

Sus dimensiones aproximadas son las siguientes:

- Diámetro eje N – S = 13,8 m.
- Diámetro eje E – W = 15,7 m.
- La altura oscila entre los 58 y 91 cm., siendo la parte más alta la correspondiente al cuadrante NE.

Cámara. No hay ningún resto de losas de una posible cámara.

Tipología. Resulta muy dudoso el catalogarlo como dolmen.

Bibliografía: T. López Sellés 1963.

1.991/92 Ripa Vega, Patxi.

Monumentos megalíticos de Navarra 1.890 – 1.990. Trabajos de Arqueología Navarra, nº. 10. Pamplona-Iruña, p. 213.

PUERTO VIEJO DE BAQUEDANO: (2 DÓLMENES). Área 6.

II) Tomás López Sellés: 30.04.1962. / "Munibe". San Sebastián 1963. Pág.131.

Ignacio Barandiarán-Enrique Vallespí: "Prehistoria de Navarra". Pamplona 1980. Pág. 148.

País = España	Comunidad Autónoma = Navarra	Provincia (31): Navarra	Municipio = Améscoa Baja
----------------------	-------------------------------------	--------------------------------	---------------------------------

Zona megalítica (36): Sierra Urbasa	Tipo Monumento (01): Dolmen	Nº. (11):	Nombre: Puerto Viejo de Baquedano 2	Hilharriak: 31-36-01-11
--	------------------------------------	-----------	--	--------------------------------

2.005 Hilharriak = Balere **Barrero** Hidalgo – Iñaki **Gaztelu** Iraundegi – Alfonso **Martínez** Manteca – Goyo **Mercader** Mendiburu – Luis **Millán** San Emeterio – Manolo **Tamayo** Cervigón – Iñigo **Txintxurreta** Díaz.
Catálogo de monumentos megalíticos en Navarra.
Cuadernos de Arqueología de la Universidad de Navarra, nº. **13**. Pamplona-Iruña, p. 67.

Municipio	Nº.	(01): DÓLMENES	LOCALIZADO POR	FECHA	Mapa	Coordenadas U.T.M. 30 T. ED 50
Amezkoa Baja	01	Zurgaina (desaparecido)	José Miguel Barandiaran Ayerbe	1.921-06-09	140-I	X: 570.140, Y: 4.738.950, Z: 925. Ap.
Sierra Urbasa	02	La Cañada	José Miguel Barandiaran Ayerbe	1.921-06-10	140-I	X: 572.257, Y: 4.741.652, Z: 914. Bien
Sierra Urbasa	03	Armorkora haundi	José Miguel Barandiaran Ayerbe	1.921-06-10	114-III	X: 572.161, Y: 4.743.358, Z: 913. Bien
Sierra Urbasa	04	Armorkora txikia	José Miguel Barandiaran Ayerbe	1.921-06-12	140-I	X: 571.265, Y: 4.743.021, Z: 855. Bien
Sierra Urbasa	05	Artekosaro	José Miguel Barandiaran Ayerbe	1.921-06-13	140-I	X: 572.273, Y: 4.741.031, Z: 934. Bien
Amezkoa Baja	06	Puerto viejo de Baquedano I	José Miguel Barandiaran Ayerbe	1.921-06-13	140-I	X: 571.873, Y: 4.739.489, Z: 975. Bien
Sierra Urbasa	07	Etxarriko portugañe I oeste	Jesús Elósegui Irazusta	1.952-05-16	114-III	X: 576.482, Y: 4.747.088, Z: 1.056. Bien
Sierra Urbasa	08	Santa Marina	Jesús Elósegui Irazusta	1.952-05-16	114-III	X: 572.715, Y: 4.746.815, Z: 1.039. Bien
Sierra Urbasa	09	Agileta	Jesús Elósegui Irazusta	1.952-05-16	114-III	X: 572.924, Y: 4.746.002, Z: 960. Bien
Sierra Urbasa	10	Etxarriko portugañe II este	Jesús Elósegui Irazusta	1.954-07-24	114-III	X: 576.732, Y: 4.747.082, Z: 1.044. Bien
Amezkoa Baja	11	Puerto viejo de Baquedano II	Tomás López Sellés	1.962-04-30	140-I	X: 571.925, Y: 4.738.897, Z: 975. Bien
Sierra Urbasa	12	Obas I este (Lubierrí)	Jesús Altuna – Juan María Apellaniz		114-III	X: 574.971, Y: 4.744.990, Z: 1.080. Bien
Sierra Urbasa	13	Obas II oeste (Lubierrí)	Fernán Leizaola Calvo	1.972-11-26	114-III	X: 574.739, Y: 4.744.927, Z: 1.091. Bien
Amezkoa Baja	14	Alto del Mojón	Fernando Galilea Martínez	1.975-00-00	139-II	X: 559.797, Y: 4.739.282, Z: 986. Bien
Amezkoa Baja	15	Arantzadua I oeste			140-I	X: 567.336, Y: 4.738.780, Z: 959. Bien
Sierra Urbasa	16	Ilusiar	José Zufiaurre Goya	1.984-07-25	114-III	X: 578.850, Y: 4.744.420, Z: 825. Bien
Sierra Urbasa	17	Larreandi	Balbino García de Albizu	1.984-08-18	113-IV	X: 564.936, Y: 4.743.262, Z: 920. Bien
Sierra Urbasa	18	Sorosgain (Olaztiko Portua)	Luis Millán San Emeterio	1.985-10-06	114-III	X: 567.077, Y: 4.745.814, Z: 885. Bien
Sierra Urbasa	19	Arantzadia (Arzeiturrieta)	Miguel Ezkurdia Manrique–Angelinas Saez	1.986-05-00	114-III	X: 574.834, Y: 4.746.098, Z: 1.008. Bien
Sierra Urbasa	20	Bekosare	Luis Millán – Ricardo Biurrún Aramaio	1.986-07-21	114-III	X: 575.342, Y: 4.746.371, Z: 1.043. Bien
Amezkoa Baja	21	Arantzadua II este	Iñaki Gaztelu – Karmele Manzanas Hidalgo	1.990-03-17	140-I	X: 567.344, Y: 4.738.780, Z: 959. Bien
Sierra Urbasa	22	Kisubide I	Iñaki Gaztelu – Karmele Manzanas Hidalgo	1.997-06-08	114-III	X: 571.031, Y: 4.746.004, Z: 904. Bien
Sierra Urbasa	23	Gaasta	Francisco Ondarra Erdozia	1.999-04-09	114-III	X: 571.409, Y: 4.746.883, Z: 1.021. Bien
Sierra Urbasa	24	Portillo de las Majadas de Eulate	Alfonso Martínez Manteca	2.000-10-14	140-I	X: 567.028, Y: 4.739.374, Z: 940. Bien
Sierra Urbasa	25	Ziramu*	Daniel Soto Díaz	2.001-10-25	140-I	X: 569.386, Y: 4.739.492, Z: 912. Bien
Amezkoa Baja	26	Aseki	Alfonso Martínez Manteca	2.003-03-04	140-I	X: 572.115, Y: 4.738.656, Z: 995. Bien
Sierra Urbasa	27	Fagatzabal*	Alfonso Martínez Manteca	2.008-01-04	114-III	X: 575.709, Y: 4.747.015, Z: 1.072. Bien
Sierra Urbasa	28	Bentaberri	Josebo Artieda	2.012-00-00	114-III	X: 579.540, Y: 4.743.319, Z: 845. Bien
Sierra Urbasa	29	Arantzadia XVII	J. Campo -M. Elvira -I. Gaztelu -L. Millán -J. Nuin	2.019-10-25	114-III	X: 575.791, Y: 4.746.524, Z: 1.063. Bien
Sierra Urbasa	30	Kisubide III	J. Campo – I. Gaztelu – L. Millán – J. Nuin	2.019-10-31	114-III	X: 570.870, Y: 4.745.944, Z: 896. Bien

2.021 **Vigor** Magallón, Iñaki.
Rutas prehistóricas por Navarra. 1. De Ameskoka a Sakana por Urbasa. De par en par. Pamplona-Iruña, pp. 152-153.

1. DE AMESKOKA A SAKANA POR URBASA //

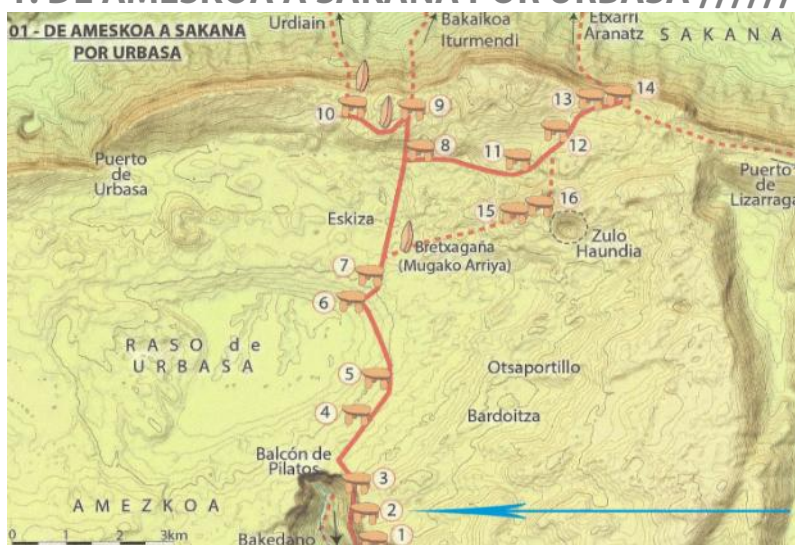

Dolmen de Puerto viejo de Bakedano 2 ▲

3.- Puerto viejo de Baquedano 2 (Hego)
 X: 571770 Y: 4739281 Z: 975

Así, desde la ladera sur de Urbasa resulta sencillo ascender a la sierra por el llamado Puerto Viejo de Bakedano. El camino zigzaguea para superar la empinada pendiente y nos lleva sin peligro hasta el borde del escarpe. Cerca de ese paso, a 975 metros de altitud, levantaron dos dólmenes: **Puerto Viejo de Bakedano 2 (Hego)** y **Puerto Viejo de Bakedano 1 (Ipar)**.