

País = España	Comunidad Autónoma = Navarra	Provincia (31): Navarra	Municipio = Larraun (Uitz)
Zona megalítica (12): Aritz – Belate	Tipo Monumento (01): Dolmen	Nº. (03):	Nombre: Esita 1 este Hilharriak: 31-12-01-03

COORDENADAS: Hoja 90-III (Eratsun). I. G. N. Escala 1: 25.000. U.T.M. Huso 30 T = X: 591.846, Y: 4.767.284, Z: 905. **European 1979**.
 Hoja 90-III (Eratsun). I. G. N. Escala 1: 25.000. U.T.M. Huso 30 T = X: 591.743, Y: 4.767.075, Z: 905. **ETRS 89**.

SITUACIÓN: Se halla situado al noreste de la población de Uitz, al noroeste del a población de Beruete y al suroeste de la población de Leiza.

ACCESO: Desde Pamplona o Donostia dirigirse hasta el pueblo de Beruete donde tenemos que atravesarlo y continuar hacia el oeste hasta que se termina el asfalto, para seguir hacia adelante por la pista que enseguida se introduce por el hayedo hasta llegar al collado donde se halla la fuente de Oriñ. Desde este lugar cogemos una pista a la izquierda (oeste) que va descendiendo justo por la cara norte de la divisoria Atlántico-Mediterránea, hasta llegar a la alambrada que separa el valle de Larraun del Basaburua. A los cien metros una vez pasada la alambrada, cogemos hacia la izquierda para ir a la loma divisoria de mares y sin apenas darnos cuenta, nos encontramos de morros con el enorme túmulo de este dolmen totalmente virgen.

DESCRIPCIÓN: **Dolmen**. Situado en una loma, en medio del bosque de hayas. El túmulo que es enorme y está intacto, mide 17m de diámetro, alcanzando 2,50m de altura por el norte, 2,20m de alto por el lado este, 2m de alto por el lado sur y 1,50m de alto por el lado oeste. Del resto no se puede decir nada, ya que todo está totalmente enterrado a falta de una excavación científica. Materiales, calizas del terreno.

HISTORIA: Localizado por José Miguel **Barandiaran** Ayerbe, el 08 de junio de 1.920. No se ha practicado excavación.

BIBLIOGRAFIA:

1.920 **Barandiaran** Ayerbe, José Miguel.
Diario personal, 08 de junio de 1.920, páginas 34-35. Fundación José Miguel de Barandiarán. Colección Sara nº. 6.

1.946 **Barandiaran** Ayerbe, José Miguel.
Catalogue des stations préhistoriques des Pyrénées Basques. Ikuska "Giza-Ikaskuntza. nº. 1. Sara, p. 32.

1.953 **Barandiaran** Ayerbe, José Miguel.
El hombre prehistórico en el País Vasco. Editorial Ekin. Buenos Aires, p. 226, nº. 194.

1.953 **Elosegui** Irazusta, Jesús.
Catálogo dolménico del País Vasco. Pirineos, nº. 9. Zaragoza, p. 336, nº. 319.

1.973 **Barandiaran** Ayerbe, José Miguel.
Los monumentos prehistórico II.—Los dólmenes. Obras completas, tomo II. Bilbao, p. 145.

1.973 **Apellániz** Castroviejo, Juan María.
Corpus de materiales de las culturas prehistóricas con cerámica de la población de cavernas del País Vasco meridional. Munibe, suplemento nº. 1. San Sebastián-Donostia, p. 296, nº. 54-8.

1.980 **Barandiarán** Maestu, Ignacio – **Vallespi** Pérez, Enrique.
Prehistoria de Navarra. Trabajos de Arqueología Navarra, nº. 2. Pamplona-Iruña, p. 155.

1.991-92 **Ripa** Vega, Patxi.
Monumentos megalíticos de Navarra 1890-1990. Trabajos de Arqueología Navarra, nº. 10. Pamplona-Iruña, p. 199.

2.005 **Hilharriak** = Balere **Barrero** Hidalgo – Iñaki **Gaztelu** Iraundegi – Alfonso **Martínez** Manteca – Goyo **Mercader** Mendiburu – Luis **Millán** San Emeterio – Manolo **Tamayo** Cervigón – Iñigo **Txintxurreta** Díaz.
Catálogo de monumentos megalíticos en Navarra. Cuadernos de Arqueología de la Universidad de Navarra, nº. 13. Pamplona, p. 35.

2.021 **Vigor** Magallón, Iñaki.
Rutas prehistóricas por Navarra 06. De Larraun a Malerreka por la divisoria de aguas. De par en par. Pamplona, pp. 190-191.



Pais = España	Comunidad Autónoma = Navarra	Provincia (31): Navarra	Municipio = Larraun (Uitz)
----------------------	-------------------------------------	--------------------------------	-----------------------------------

Zona megalítica (12): Aritz – Belate	Tipo Monumento (01): Dolmen	Nº. (03):	Nombre: Esita 1 este	Hilharriak: 31-12-01-03
---	------------------------------------	-----------	-----------------------------	--------------------------------

ESITA 1 oeste

Norte ↑ Ipar

03-03-2.007

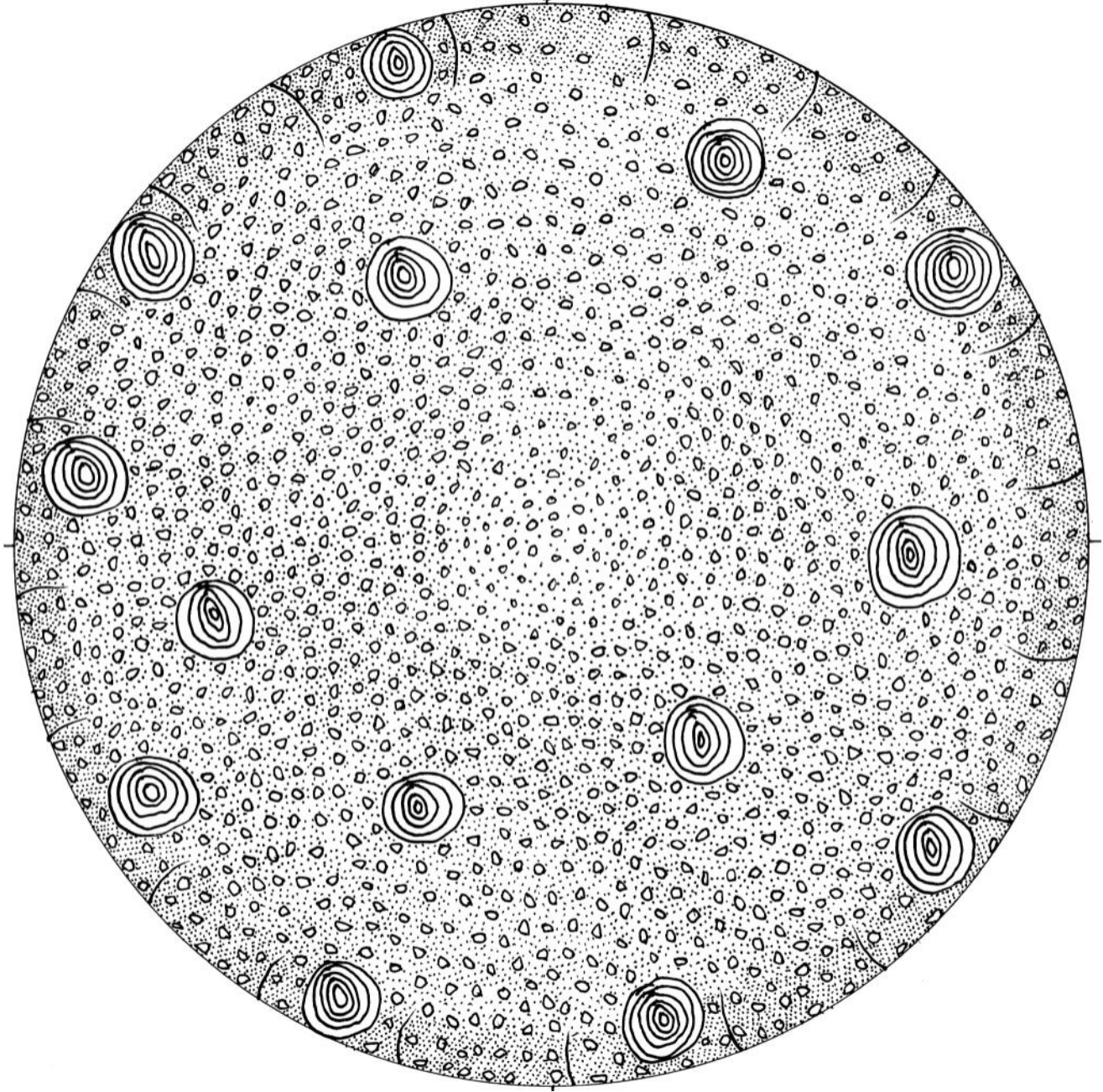

0 1 2 3m.



Pais = España	Comunidad Autónoma = Navarra	Provincia (31): Navarra	Municipio = Larraun (Uitz)
Zona megalítica (12): Aritz – Belate	Tipo Monumento (01): Dolmen	Nº. (03):	Nombre: Esita 1 este Hilharririk: 31-12-01-03

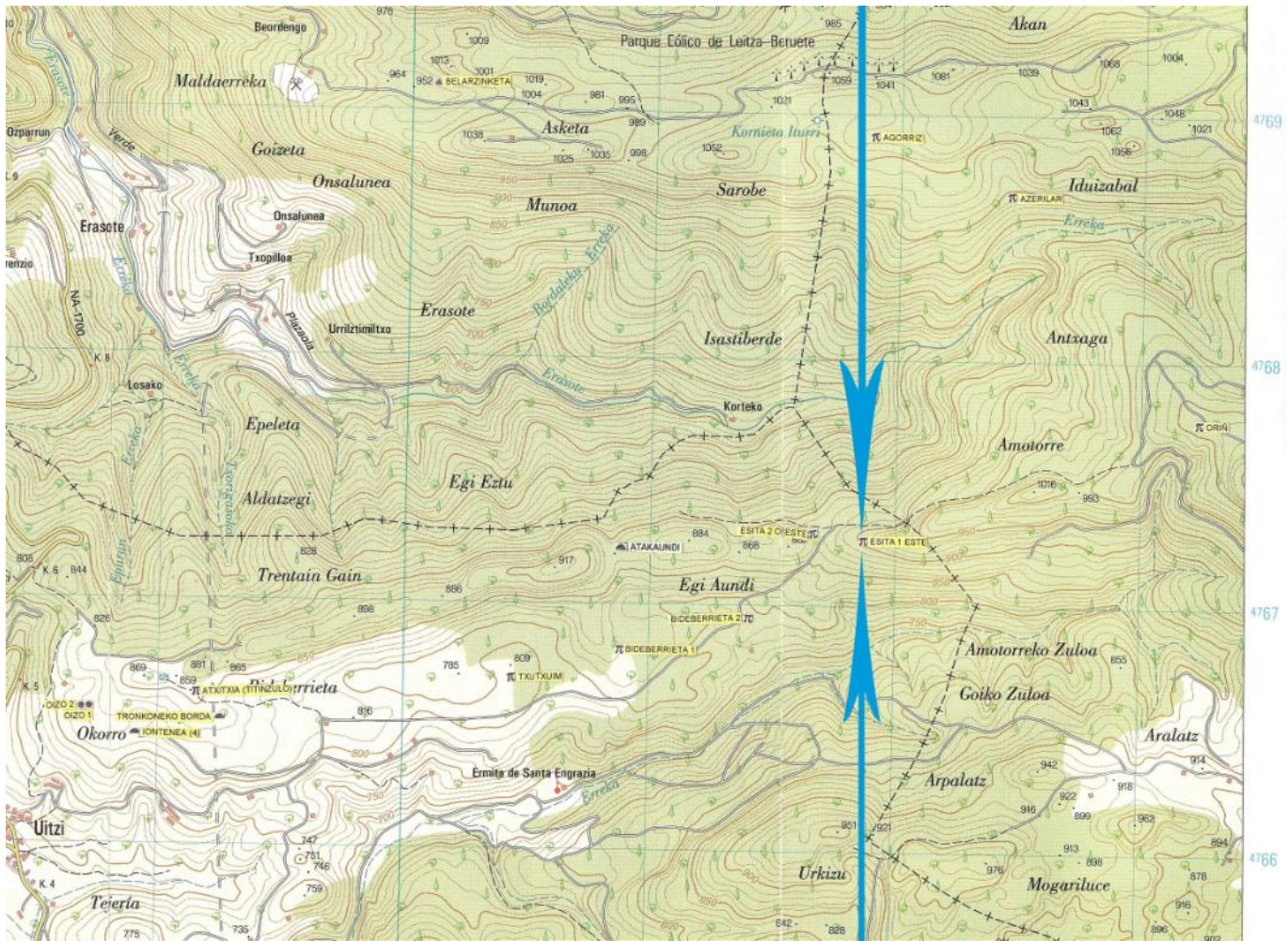

Dolmen (03) Esita 1 este. Hoja 90-III (Eratsun). Escala 1: 25.000. U.T.M. **Huso 30 T** = X: 591.846, Y: 4.767.284, Z: 905. **ED 50.** 03 de marzo de 2.007.

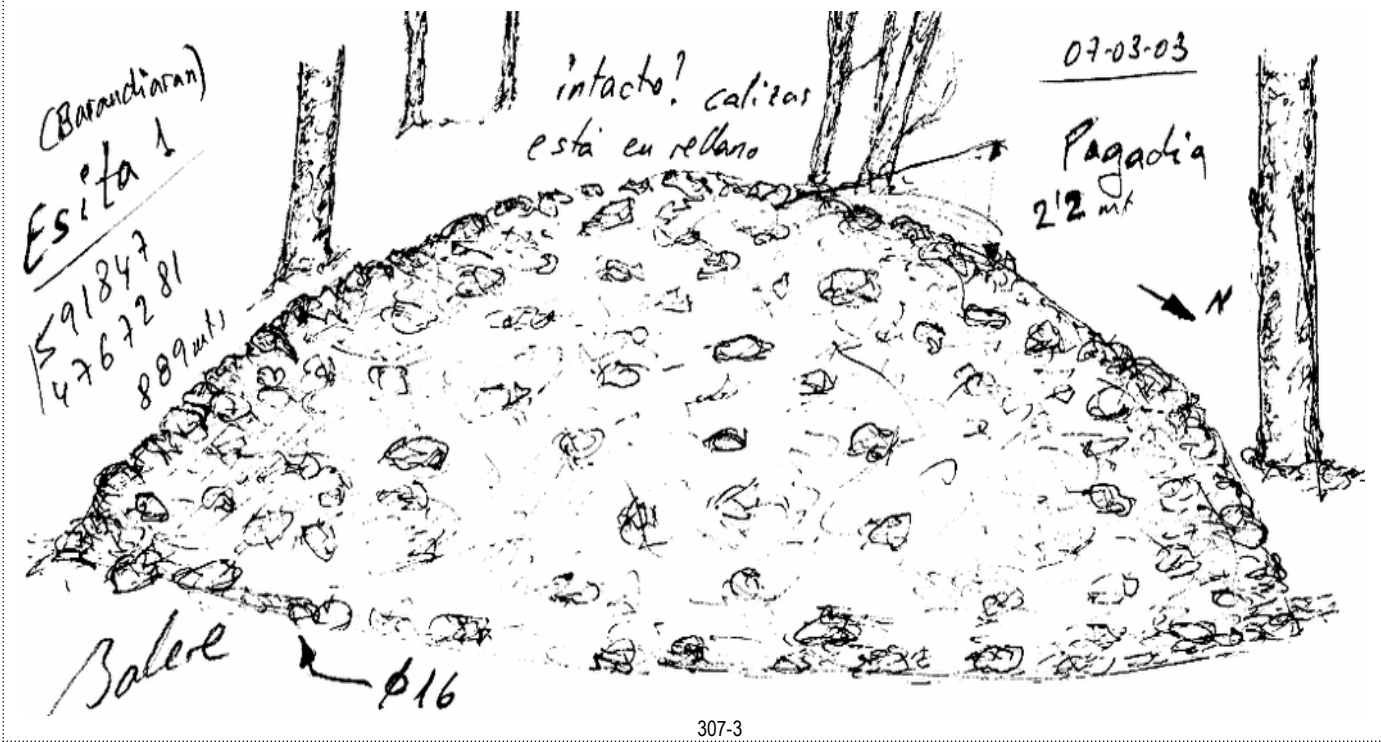

307-3

Pais = España	Comunidad Autónoma = Navarra	Provincia (31): Navarra	Municipio = Larraun (Uitz)
Zona megalítica (12): Aritz – Belate	Tipo Monumento (01): Dolmen	Nº. (03):	Nombre: Esita 1 este Hilharriak: 31-12-01-03

Dolmen (03) **Esita 1 este**. Hoja 90-III (Eratsun). Escala 1: 25.000. U.T.M. **Huso 30 T** = X: 591.743, Y: 4.767.075, Z: 905. **ETRS 89**. 03 de marzo de 2.007.

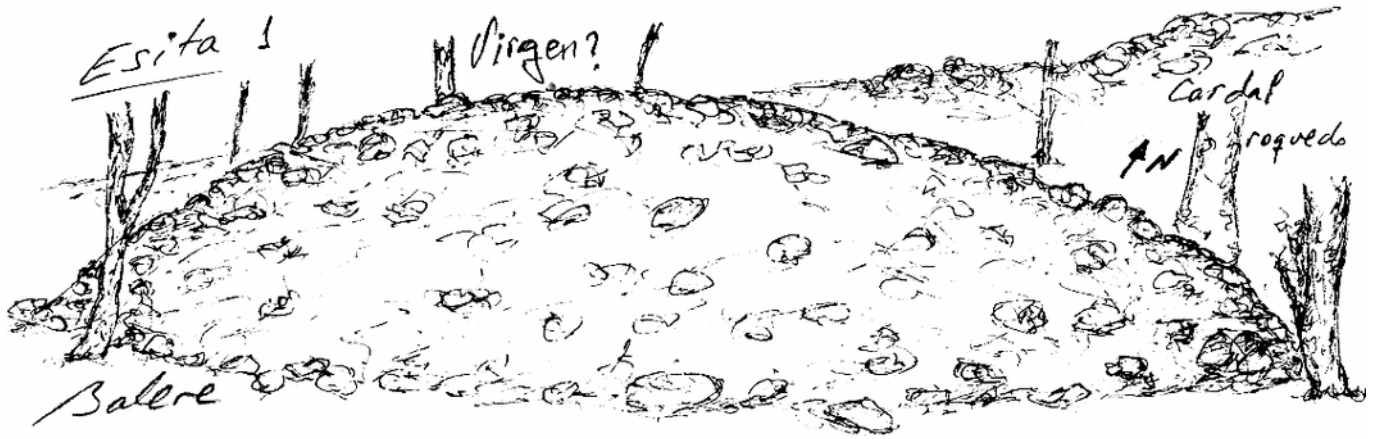

307-4



País = España	Comunidad Autónoma = Navarra	Provincia (31): Navarra	Municipio = Larraun (Uitzi)
Zona megalítica (12): Ariz – Belate	Tipo Monumento (01): Dolmen	Nº. (03):	Nombre: Esita 1 este Hilharriak: 31-12-01-03

1.920 Barandiaran Ayerbe, José Miguel.
Diario personal, 08 de junio de 1.920, páginas 34-35. Fundación José Miguel de Barandiarán. Colección Sara nº. 6.

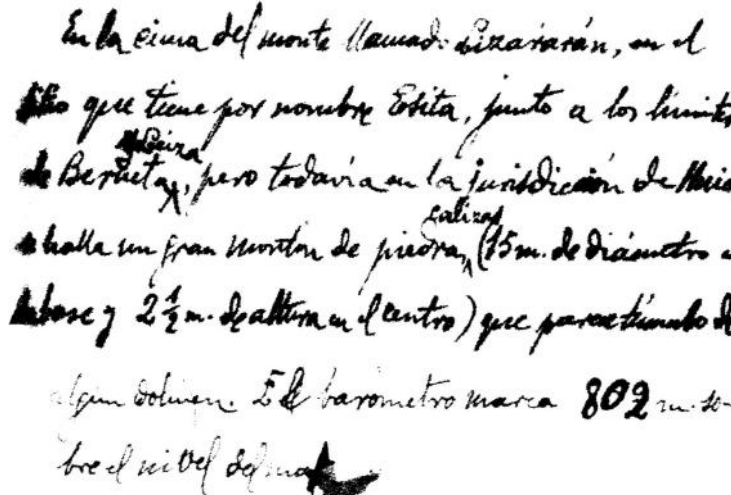
 <p>En la cima del monte llamado Lizararán, en el alto que tiene por nombre Esita, junto a los límites de Beruete y Leiza, pero todavía en la jurisdicción de Huici se halla un gran montón de piedra caliza (15m. de diámetro en la base y 2 ½ m. de altura en el centro) que parece túmulo de algún dolmen. El barómetro marca 802 m. sobre el nivel del mar.</p>	<p>En la cima del monte llamado Lizararán, en el alto que tiene por nombre Esita, junto a los límites de Beruete y Leiza, pero todavía en la jurisdicción de Huici se halla un gran montón de piedra caliza (15m. de diámetro en la base y 2 ½ m. de altura en el centro) que parece túmulo de algún dolmen. El barómetro marca 802 metros sobre el nivel del mar.</p>
--	--

1.946 Barandiaran Ayerbe, José Miguel.
Catalogue des stations préhistoriques des Pyrénées Basques. Ikuska "Giza-Ikaskuntza. nº. 1. Sara, p. 32.

— NAVARRE
 13. – Station mégalithique de LEIZA (quatre dolmens) découverte en 1920 par J. M. de B. (30).
 (30). - *Estaciones megalíticas en Navarra (RIEV, 1926).*

1.953 Barandiaran Ayerbe, José Miguel.
El hombre prehistórico en el País Vasco. Editorial Ekin. Buenos Aires, p. 226, nº. 194.

Apéndice II
 MONUMENTOS MEGALÍTICOS DEL PAÍS VASCO
 DÓLMENES
 ARITZ

194. *Esita*, dolmen en el paraje de este nombre, cima del monte Lizarraran, jurisdicción de Huici, cerca del mojón divisorio de este pueblo y los de Leiza y Beruete. Túmulo de piedras calizas de 15 m. de diámetro y 2,50 de altura. Desc. en 1920 por J. M. de B. (34).

1.953 Elosegui Irazusta, Jesús.
Catálogo dolménico del País Vasco. Pirineos, nº. 9. Zaragoza, p. 336, nº. 319.

319. ESITA... .. 900 m. (apr.) Aritz-Ireber (Navarra) 1926
 “Dolmen en el paraje de este nombre, cima del monte Lizarraran, jurisdicción de Huici, cerca del mojón divisorio de este pueblo y de los de Leiza y Beruete. Túmulo de piedras calizas de 15 m. de diámetro y 2,50 de altura. Descubierto en 1920 por J. M. de B”.
 Bibliografía.—(107, pág. 226).

107. (1953) Barandiarán, José Miguel de. *—El hombre prehistórico en el País Vasco. —Biblioteca de Cultura Vasca, n.º 42, 267 páginas, 104 figs. Editorial Vasca Ekin. Buenos Aires.*

País = España	Comunidad Autónoma = Navarra	Provincia (31): Navarra	Municipio = Larraun (Uitzi)
----------------------	-------------------------------------	--------------------------------	------------------------------------

Zona megalítica (12): Aritz – Belate	Tipo Monumento (01): Dolmen	Nº. (03):	Nombre: Esita 1 este	Hilharriak: 31-12-01-03
---	------------------------------------	-----------	-----------------------------	--------------------------------

1.973 Barandiaran Ayerbe, José Miguel.

Los monumentos prehistórico II.—Los dólmenes. Obras completas, tomo II. Bilbao, p. 145.

LOS MONUMENTOS PREHISTÓRICOS

II.— LOS DÓLMENES (1)

(1) Son numerosos los dólmenes en el país vasco. Los primeros hallazgos se hicieron en Álava. Ya en el año 1831 fue descubierto el de *Egilaz*, a cuatro kilómetros y medio de Salvatierra. Posteriormente varios investigadores reconocieron monumentos de este género en *Arrizala*, *Eskalmendi*, *Puerto de San Juan*, *Igorita*, *Kuartango*, *Añes* y *Axpea*. También a mí me cupo la suerte de descubrir dos dólmenes (aún no explorados) en la sierra de *Elgea* el año 1918, y más tarde, en colaboración con los Drs. Aranzadi y Eguren, otros cuatro en la sierra de *Enzia*. Posteriormente hallé varios en las sierras de *Arrato* y *Guibijo*.

D. Juan Iturralde y Suit fue quien descubrió los primeros dólmenes de Navarra en la sierra de *Aralar*. Más tarde, los señores Aranzadi y Ansoleaga hallaron otros.

Yo mismo he descubierto desde el año 1916 más de treinta dólmenes en tierras de Navarra, repartidos en la forma siguiente: cinco en la sierra de *Urbasa*, ocho en los montes de la *Borunda*, seis en el del Aralar navarro, **cinco en los montes de *Leitza* y *Berute***, cinco en los de *Otxagabia* y cuatro en el Baztán.

En Gipúzkoa los hallazgos de sepulcros megalíticos datan del año 1916 en que reconocí trece dólmenes en el *Aralar* guipuzcoano. Posteriormente he descubierto cuarenta y uno en los montes de Ataun, en *Alzania*, en *Zegama*, en *Aizkorri*, en *Elosua*, en *Plazentzia*, en *Belabieta* y en *Altxista*.

En Bizcaya el primer dolmen conocido es el de *Arimekorta* en Gorbea. Fue descubierto el año 1920 por el Sr. Rotaetxe. Ahora ya se conocen otros cinco, tres en los montes de Orozko y dos en *Oiz*, los cuales descubrí en las excursiones que realicé los años 1922 y 1923.

Hemos explorado detenidamente algunos de estos monumentos y hemos podido averiguar fijamente que son eneolíticos, o sea, de la primera edad de los metales.

1.973 Apellániz Castroviejo, Juan María.

Corpus de materiales de las culturas prehistóricas con cerámica de la población de cavernas del País Vasco meridional.

Munibe, suplemento nº. 1. San Sebastián–Donostia, p. 296, nº. 54-8.

54 - 8. ESITA (E. 319)

LOCALIZACIÓN: Término municipal de Huici. En el paraje de su nombre, cima del monte Lizarragan; junto al mojón de Huici, Leiza y Berute (a unos 350 ms.) A 1 hora de camino siguiendo el sendero que, desde el alto de Huici, lleva a Berute; a 900 m. s.n.m.

Coordenadas: Long.: 1º, 48' 30". Lat.: 43º, 03', 15" de la Hoja nr. 89 - Tolosa.

DESCRIPCIÓN: Dolmen? Túmulo circular de 15 ms. de diámetro y 2,50 m. de altura, de piedras. Cámara desaparecida u oculta. Calizas del terreno.

HISTORIA: Descubrimiento por J. M. de Barandiarán en 1920. No se conoce excavación.

BIBLIOGRAFÍA: Barandiarán, J. M. Estaciones megalíticas...(1926).

Barandiarán, J. M. Hombre prehistórico...1953.

1.980 Barandiarán Maestu, Ignacio – Vallespi Pérez, Enrique.

Prehistoria de Navarra. Trabajos de Arqueología Navarra, nº. 2. Pamplona–Iruña, p. 155.

11. Sector de *Aritz -Ireber*. En él se han catalogado doce dólmenes: descubierta la estación por J. M. de Barandiarán en 1920, han ido señalando luego nuevos monumentos J. Elósegui, J. Localización (fig. 12 = Mapa). Huarte, E. Mauleón y M. Laborde. Son esos dólmenes los de Agorritz, *Atxitxia* (o Titinzulo), Azerilar, Azpelategi, Biaizpen Sepultura, Bideberrieta, los dos de Bioztain (I y II), **Esita**, Orin, Makittola y Txutxuín.

País = España	Comunidad Autónoma = Navarra	Provincia (31): Navarra	Municipio = Larraun (Uitzi)
----------------------	-------------------------------------	--------------------------------	------------------------------------

Zona megalítica (12): Ariz – Belate	Tipo Monumento (01): Dolmen	Nº. (03):	Nombre: Esita 1 este	Hilharririk: 31-12-01-03
--	------------------------------------	-----------	-----------------------------	---------------------------------

1.991-92 Ripa Vega, Patxi.

Monumentos megalíticos de Navarra 1890-1990. Trabajos de Arqueología Navarra, nº. 10. Pamplona-Iruña, p. 199.

ESITA: (2 DÓLMENES). Área 11. José Miguel de Barandiarán: 08.06.1920.

José Miguel de Barandiarán: “El hombre prehistórico en el País Vasco”. Buenos Aire 1953. Pág. 226 Editorial Vasca Ekin.

Jesús Elósegui: “Catálogo dolménico del País Vasco”. Zaragoza 1953. Núm. 319. Pág. 336.

Ignacio Barandiarán-Enrique Vallespi: “Prehistoria de Navarra”. Pamplona 1980. Pág. 155.

Luis Millán-Arantxa Lizarralde: (OESTE) 12.10.1985.

Patxi Ripa-Petete Sarobe: Es fácil la localización de estos monumentos, en la divisoria Cantábrico-Mediterránea, monte ERASOTE. Pero se incurre en dos errores: Barandiarán denuncia **dos** dólmenes, y sólo existe uno y un gran túmulo. Y el grupo KISMI TALDEA, de Larraun, nos señala en la placa nominativa TXUTXUIN – 950 m. cuando su altura son 880 m. y el verdadero TXUTXUIN se encuentra en otro lugar, como puede comprobarse en la presente relación.

2.005

Hilharririk = Balere **Barrero** Hidalgo – Iñaki **Gaztelu** Iraundegi – Alfonso **Martínez** Manteca – Goyo **Mercader** Mendiburu – Luis **Millán** San Emeterio – Manolo **Tamayo** Cervigón – Iñigo **Txintxurreta** Díaz.

Catálogo de monumentos megalíticos en Navarra.

Cuadernos de Arqueología de la Universidad de Navarra, nº. 13. Pamplona, p. 35.

(31): NAVARRA	MONUMENTOS MEGALÍTICOS	HILHARRIAK	(12): ARITZ – BELATE
----------------------	-------------------------------	-------------------	-----------------------------

Municipio	Nº.	(01): DÓLMENES	LOCALIZADO POR	FECHA	Mapa	Coordenadas U.T.M. 30 T. ED 50
Larraun (Uitzi)	01	Atxitxia (Titinzulo)	José Miguel Barandiarán Ayerbe	1.920-06-08	89-IV	X: 589.141, Y: 4.766.609, Z: 853. Bien
Basaburua (Beruete)	02	Bi Aizpen sepulture (Leitzegli)	José Miguel Barandiarán Ayerbe	1.920-06-08	90-III	X: 594.270, Y: 4.767.423, Z: 1.165. Bien
Larraun (Uitzi)	03	Esita I este	José Miguel Barandiarán Ayerbe	1.920-06-08	89-IV	X: 591.846, Y: 4.767.284, Z: 905. Bien
Basaburua (Beruete)	04	Azerilar	José Miguel Barandiarán Ayerbe	1.920-06-08	89-IV	X: 592.453, Y: 4.768.681, Z: 948. Bien
Basaburua (Beruete)	05	Agorritz	José Miguel Barandiarán Ayerbe	1.920-06-09	89-IV	X: 591.886, Y: 4.768.907, Z: 1.025. Bien
	06	Makittola ¿donde?	José Miguel Barandiarán – José Luis Huarte	1.937-00-00		
Donamaria	07	Eteneko gaña	Jesús Elósegui Irazusta	1.951-06-10	90-IV	X: 609.194, Y: 4.768.154, Z: 1.025. Bien
Urrotz de Santesteban	08	Mugasoro	Jesús Elósegui Irazusta	1.951-06-10	90-III	X: 604.983, Y: 4.767.618, Z: 839. Bien
Basaburua (Beruete)	09	Oriñ (Destruído)	Jesús Elósegui Irazusta	1.951-06-10	89-IV	X: 593.224, Y: 4.767.763, Z: 1.055. Bien
Larraun (Uitzi)	10	Bideberrieta I (Destruído)	Tomás López – Eduardo Mauleon Maquirriain	1.953-06-06	89-IV	X: 590.878, Y: 4.766.815, Z: 818. Bien
Urrotz de Santesteban	11	Pitxortzar I este	Jesús Elósegui Irazusta	1.954-12-19	90-III	X: 604.674, Y: 4.767.755, Z: 872. Bien
Urrotz de Santesteban	12	Pitxortzar II centro	Jesús Elósegui Irazusta	1.954-12-19	90-III	X: 604.610, Y: 4.767.755, Z: 872. Bien
Larraun (Uitzi)	13	Azpelategi I	Tomás López – Eduardo Mauleon Maquirriain	1.955-04-10	89-IV	X: 590.805, Y: 4.765.858, Z: 768. Bien
Baztan (Aimandotz)	14	Apurtxi (Aimandotz)	Tomás López Sellés	1.957-01-06	90-II	X: 612.810, Y: 4.771.865, Z: 705. Bien
Basaburua (Arrarats)	15	Beigañe (Destruído)	Jesús Elósegui Irazusta	1.957-03-02	90-III	X: 597.590, Y: 4.767.050, Z: 1.100. Ap.
Eratsun	16	Erasun-Igoa (Itsasti)	Jesús Elósegui Irazusta	1.957-03-02	90-III	X: 598.979, Y: 4.768.496, Z: 912. Bien
Basaburua (Igoa)	17	Patat-alor (Zurittu berri)	Jesús Elósegui Irazusta	1.957-03-02	90-III	X: 600.170, Y: 4.767.010, Z: 955. Bien
Ultzama	18	Ganbeleta I	Jesús Elósegui Irazusta	1.957-03-03	90-III	X: 606.246, Y: 4.766.900, Z: 855. Bien
Ultzama	19	Arpegi	Tomás López Sellés	1.963-09-29	90-III	X: 606.734, Y: 4.766.498, Z: 850. Bien
Ultzama	20	Aiztaluz	Tomás López Sellés	1.963-09-29	90-IV	X: 607.034, Y: 4.766.294, Z: 825. Bien
Ultzama	21	Larremiar (Destruído)	Tomás López Sellés	1.963-10-12	90-III	X: 606.700, Y: 4.768.300, Z: 900. Ap.
Larraun (Uitzi)	22	Txutxuim	Manuel Laborde Werlinden	1.966-03-19	89-IV	X: 590.434, Y: 4.766.698, Z: 809. Bien
Bertizarana (Legasa)	23	Baztanibar	Francisco Ondarra Erdozia	1.972-10-12	90-II	X: 610.780, Y: 4.772.786, Z: 755. Bien
Eratsun	24	Tantadi I norte	Patxi Ripa Vega – Pedro José Sarobe Viela	1.975-02-24	90-III	X: 599.388, Y: 4.769.228, Z: 885. Bien
Ultzama	25	Koparain	Francisco Ondarra Erdozia	1.980-04-09	90-IV	X: 611.394, Y: 4.765.301, Z: 815. Bien
Ultzama	26	Giltzurin harrie	Francisco Ondarra Erdozia	1.980-04-10	90-IV	X: 611.838, Y: 4.765.983, Z: 935. Bien
Ultzama	27	Artxar*	Patxi Ripa Vega – Pedro José Sarobe Viela	1.984-02-05	90-IV	X: 609.874, Y: 4.764.452, Z: 751. Bien
Labaien-Saldias	28	Larrazabal (Paiu)	Patxi Ripa Vega – Pedro José Sarobe Viela	1.985-01-18	90-I	X: 600.444, Y: 4.771.998, Z: 685. Bien
Basaburua (Beruete)	29	Alkardur I oeste	Peio Lopez Hernandez	1.985-04-28	90-III	X: 596.150, Y: 4.766.730, Z: 885. Bien
Larraun (Uitzi)	30	Esita II oeste	Arantxa Lizarralde – Luis Millán	1.985-10-12	89-IV	X: 591.653, Y: 4.767.290, Z: 875. Bien
Ultzama-Urrotz	31	Pitxortzarko gaña III	Ricardo Biurrún-Miguel Ezkurdia-Fernandez	1.986-06-15	90-III	X: 604.404, Y: 4.767.845, Z: 888. Bien
Urrotz de Santesteban	32	Zumardena	Luis Millán San Emeterio	1.986-06-22	90-III	X: 604.182, Y: 4.768.007, Z: 879. Bien
Ultzama	33	Zardai ¿donde?	Patxi Ripa Vega – Pedro José Sarobe Viela	1.987-06-12	90-III	X: 605.700, Y: 4.765.090, Z: 863. Ap.
Eratsun	34	Tantadi II sur	Patxi Ripa Vega – Pedro José Sarobe Viela	1.988-01-10	90-III	X: 599.401, Y: 4.769.172, Z: 905. Bien
Basaburua (Beruete)	35	Beztaun (Korosmendia)	Patxi Ripa Vega – Pedro José Sarobe Viela	1.991-09-15	90-III	X: 594.353, Y: 4.765.506, Z: 950. Bien
Basaburua (Beruete)	36	San Paulo I	Patxi Ripa Vega – Pedro José Sarobe Viela	1.992-03-08	90-III	X: 594.317, Y: 4.764.288, Z: 978. Bien
Basaburua (Beruete)	37	Elkorra	Josu Tellabide Azkolain	1.997-11-02	90-III	X: 595.908, Y: 4.766.050, Z: 1.005. Bien
Basaburua (Beruete)	38	Perrarte (Ziñeko gañe)	José Miguel Elósegui Aldasoro	1.999-02-24	90-III	X: 596.512, Y: 4.763.758, Z: 775. Bien

País = España	Comunidad Autónoma = Navarra	Provincia (31): Navarra	Municipio = Larraun (Uitzi)
Zona megalítica (12): Aritz – Belate	Tipo Monumento (01): Dolmen	Nº. (03):	Nombre: Esita 1 este Hilharrriak: 31-12-01-03

2.021

Vigor Magallón, Iñaki.

Rutas prehistóricas por Navarra 06. De Larraun a Malerreka por la divisoria de aguas.

De par en par. Pamplona, pp. 190-191-192.



1.-Santa Cruz
X: 587509 Y: 4765817 Z: 805

2.-Goldanburu
X: 586417 Y: 4766225 Z: 859

3.-Sokillete (Mugarriberri)
X: 586727 Y: 4766666 Z: 895

4.-Arrola (Guratz)
X: 587585 Y: 4767507 Z: 874

5.-Atxitxia (Titinzulo)
X: 589042 Y: 4766403 Z: 859

6.-Txutxuim
X: 590347 Y: 4766492 Z: 805

7.-Bideberrieta 1
X: 590775 Y: 4766606 Z: 818

8.- Bideberrieta 2
X: 591300 Y: 4766742 Z: 795

9.-Esita 2 (Mendebalde)
X: 591550 Y: 4767081 Z: 875

10.-Esita 1 (Ekialde)
X: 591761 Y: 4767075 Z: 875

11.-Oriñ
X: 593122 Y: 4767551 Z: 1055

12.-Bi aizpen sepulture
X: 594157 Y: 4767201 Z: 1165

13.-Alkardur 2
X: 596298 Y: 4766598 Z: 965

14.- Alkardur 1 (Otsola)
X: 596047 Y: 4766521 Z: 983

15.-Beigañe
X: 597487 Y: 4766841 Z: 1100

16.-Erasun-Igoa (Itsasti)
X: 598876 Y: 4768287 Z: 912

17.-Tantadi 2 (Hego)
X: 599298 Y: 4768963 Z: 905

18.-Tantadi 1 (Ipar)
X: 599285 Y: 4769019 Z: 885

Los pobladores de hace 5.000 años daban una gran importancia al control de las cuencas fluviales y a los cordales que separaban unas de otras. Un solo despiste en esas intrincadas montañas significaba perderse en un barranco o aparecer en un valle distinto al que querían ir. Fue precisamente en esos cordales donde trazaron sus rutas más importantes, levantando allí los dólmenes que les servían de orientación y protección.

Un ejemplo muy claro lo tenemos en la ruta dolménica que une los valles de Aritz y Larraun con Malerreka, siguiendo de forma magistral la divisoria de aguas Cantábrico-Mediterráneo. El puerto de Azpirotz (620 metros de altitud) está justo en esa importante divisoria de mares. Si continuamos ascendiendo por ella hacia el norte, llegaremos al lugar donde estaba el dolmen de **Santa Cruz** (805 metros de altitud), que quedó arrasado tras la construcción de una pista que llega hasta allí desde el pueblo de Uitz. Muy cerca estaba el dolmen de **Laloita**, que también fue destruido.

Desde el puerto de Uitz continúa la ruta en dirección a la cima de Ireber (1.207 metros de altitud), jalonada por seis dólmenes que fueron levantados en la divisoria de aguas, en la ladera más cómoda de la montaña. El primero de ellos es **Atxitxia** (859 metros de altitud), conocido también con el nombre de **Titinzulo**. A partir de ahí caminamos hacia el Este por una amplia plataforma herbosa, hasta topamos con el dolmen de Txutxuim (805 metros de altitud), que pronto enlaza con el promontorio donde estaba el dolmen de **Bideberrieta 1** (818 metros de altitud) y que fue totalmente destruido.

Un ligero descenso nos lleva hasta el dolmen de **Bideberrieta 2** (795 metros de altitud), desde donde la senda remonta una zona kárstica para ir al encuentro del paso más fácil en el alargado cordal montañoso que se encuentra al norte. Es precisamente en ese paso, a 875 metros de altitud, donde levantaron los dólmenes de **Esita 2 (Mendebalde)** y **Esita 1 (Ekialde)**, situados en pleno cordal de la divisoria de aguas Cantábrico-Mediterráneo.