

País = España	Comunidad Autónoma = Navarra	Provincia (31): Navarra	Municipio = Basaburua (Beruete)
Zona megalítica (12): Aritz – Belate	Tipo Monumento (01): Dolmen	Nº. (02):	Nombre: Bi Aizpen Sepulture (Leitzegi) Hilharriak: 31-12-01-02

COORDENADAS: Hoja **90-III** (Eratsun). I. G. N. Escala 1: 25.000. U.T.M. **Huso 30 T** = X: 594.270, Y: 4.767.423, Z: 1.175. **European 1979**.
 Hoja **90-III** (Eratsun). I. G. N. Escala 1: 25.000. U.T.M. **Huso 30 T** = X: 594.167, Y: 4.767.214, Z: 1.175. **ETRS 89**.

SITUACIÓN: Se halla situado al noroeste de la población de Beruete y del monte Arnaizu, al sur del parque eólico de Iruñarri y del puerto Bidate.

ACCESO: Desde la parte alta de la población de Beruete hay que ir por una pista que se dirige hacia el noroeste durante algo más de cinco kilómetros, donde hay que dejar el vehículo en una curva donde la pista gira hacia la derecha y coge un rumbo al sur. Allí mismo hay una fuente, pasaremos a su lado para ir subiendo hacia el sur pasando sobre el sitio donde estaba el dolmen de Oriñ que ha sido destruido a finales del siglo XX. Seguimos subiendo por la loma hacia el sureste cerca de un kilómetro hasta llegar al collado donde se halla este precioso dolmen.

DESCRIPCIÓN: **Dolmen**. Situado en terreno bastante llano, donde solo crece la fina hierba, alejado del bosque de hayas y libre de los helechos. Tiene un túmulo de piedras y tierra que mide 12m de diámetro, levantando 0,80m por los lados oeste, norte y este y 1,10m por el lado sur que es la parte más inclinada. Conserva tres losas de la cámara, dándose la circunstancia que la losa sur se ha desgajado en dos dando la sensación de tener dos cámaras, de ahí la leyenda y su nombre (dos cosas absurdas y ridículas que hasta el día de hoy siguen perdurando a pesar de que el dolmen tiene unos cuatro mil años de antigüedad). Conserva un trozo de la cubierta en la parte suroeste de la cámara y a su vez hay una especie de estela tumbada y rota en dos, fuera del túmulo en la parte sur.
 La cámara mide 0,70m de ancho por 2m de largo.
 La losa nº. 1 (N), mide 2,40m de largo, 1,10m de alto visible y 0,35m de grosor, orientada a 130°. Se halla in situ. Es de caliza.
 La losa nº. 2 (W), mide 0,80m de largo, 0,90m de alto visible y 0,25m de grosor, orientada a 30°. Se halla in situ. Es de caliza.
 La losa nº. 3 (S-interior), mide 1,60m de largo, 0,80m de alto visible y 0,10m de grosor, orientada a 115°. Se halla ligeramente inclinada hacia el norte. Es de arenisca.
 La losa nº. 4 (S-exterior), mide 1,60m de largo, 0,50m de alto visible y 0,10m de grosor, orientada a 120°. Se halla reclinada hacia el sur dejando un espacio vacío dando la sensación de tener una segunda cámara. Es de arenisca.
 La losa nº. 5 (Trozo **cubierta**), mide 1,20m de largo, 0,30-0,80m de ancho y 0,40m de grosor. Se halla en la esquina suroeste de la cámara apoyada sobre la losa sur.
 La losa nº. 6 (Trozo estela), mide 1m de largo, 0,50m de ancho y 0,15m de grosor. Se halla tumbada y suelta.
 La losa nº. 7 (Estela), mide 2,20m de largo, 0,63m de ancho y 0,15m de grosor. Se halla tumbada y suelta.
 Materiales, areniscas y calizas del lugar.

HISTORIA: Localizado por José Miguel **Barandiaran** Ayerbe, el 08 de junio de 1.920.
 No se ha practicado excavación.

BIBLIOGRAFIA:

1.920 **Barandiaran** Ayerbe, José Miguel.
Diario personal, 08 de junio de 1.920, pág. 35. Fundación José Miguel de Barandiarán. Colección Sara nº. 6.

1.926 **Barandiaran** Ayerbe, José Miguel.
Prehistoria Vasca — Estaciones megalíticas en Navarra. Revista Internacional de Estudios Vascos. Tomo XVII, nº. 3. Julio-Septiembre. San Sebastián-Donostia, pp. 359-360.

1.946 **Barandiaran** Ayerbe, José Miguel.
Catalogue des stations préhistoriques des Pyrénées Basques. Ikuska "Giza-Ikaskuntza. nº. 1. Sara, p. 32.

1.953 **Barandiaran** Ayerbe, José Miguel.
El hombre prehistórico en el País Vasco. Editorial Ekin. Buenos Aires, p. 226, nº. 195.

1.953 **Elosegui** Irazusta, Jesús.
Catálogo dolménico del País Vasco. Pirineos, nº. 9. Zaragoza, p. 283, nº. 139.

1.973 **Barandiaran** Ayerbe, José Miguel.
Los monumentos prehistórico II.—Los dólmenes. Obras completas, tomo II. Bilbao, p. 145.

1.973 **Apellániz** Castroviejo, Juan María.
Corpus de materiales de las culturas prehistóricas con cerámica de la población de cavernas del País Vasco meridional. Munibe, suplemento nº. 1. San Sebastián-Donostia, p. 295, nº. 54-2.

1.975 **Altuna** Etxabe, Jesús.
Lehen Euskal Herria – Guía ilustrada de prehistoria vasca. Ediciones Mensajero. San Sebastián-Donostia, pp. 152-153.

1.980 **Barandiarán** Maestu, Ignacio – **Vallespi** Pérez, Enrique.
Prehistoria de Navarra. Trabajos de Arqueología Navarra, nº. 2. Pamplona-Iruña, p. 155.

1.991-92 **Ripa** Vega, Patxi.
Monumentos megalíticos de Navarra 1890-1990. Trabajos de Arqueología Navarra, nº. 10. Pamplona-Iruña, p. 195.

2.005 **Hilharriak** = Balere **Barrero** Hidalgo – Iñaki **Gatzelu** Iraundegi – Alfonso **Martínez** Manteca – Goyo **Mercader** Mendiburu – Luis **Millán** San Emeterio – Manolo **Tamayo** Cervigón – Iñigo **Txintxurreta** Díaz.
Catálogo de monumentos megalíticos en Navarra. Cuadernos de Arqueología de la Universidad de Navarra, nº. 13. Pamplona, p. 35.

2.021 **Vigor** Magallón, Iñaki.
Rutas prehistóricas por Navarra 06. De Larraun a Malerreka por la divisoria de aguas. De par en par. Pamplona, pp. 190 y 192.



Dolmen BI AIZPEN SEPULTURE (Leitzegi)

15 de Noviembre de 2.014

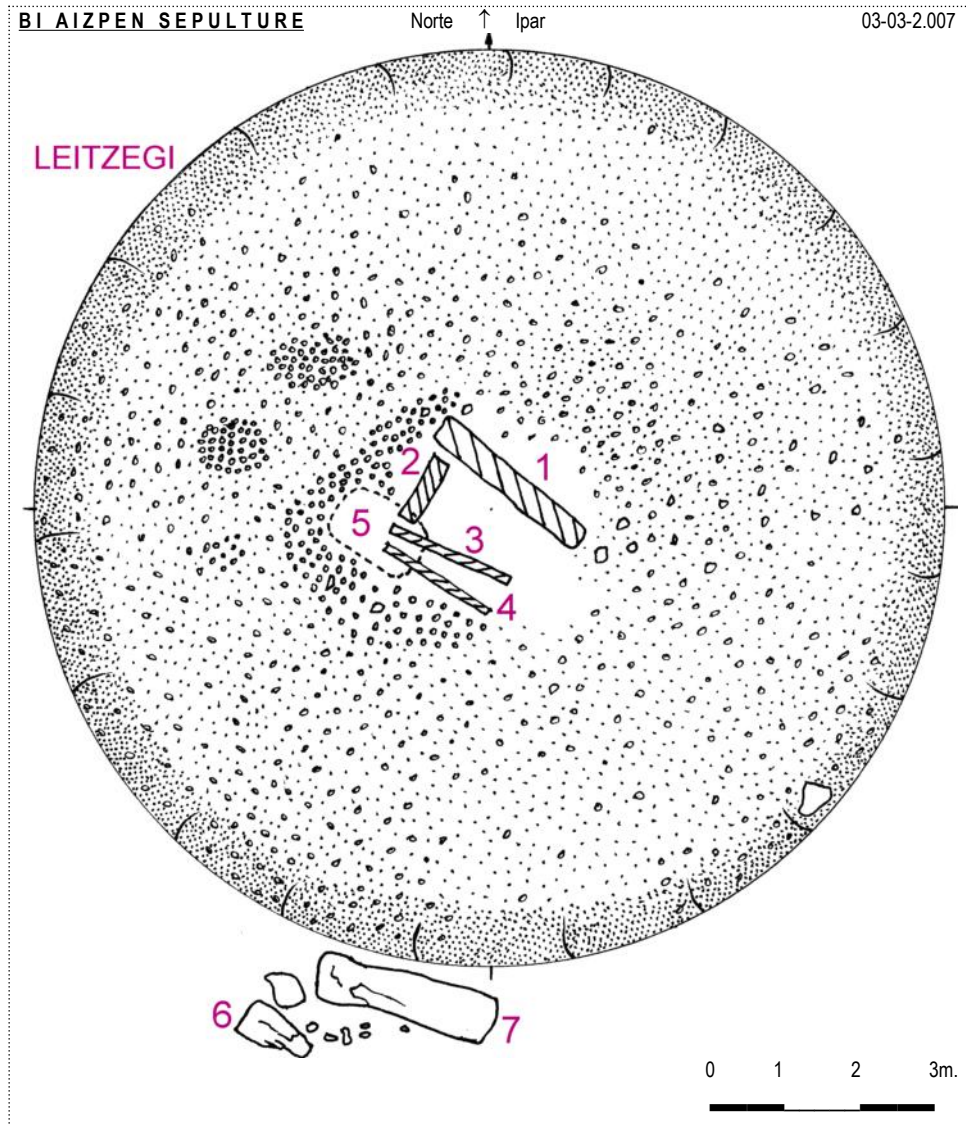

Dolmen (02) **Bi aizpen sepulture (Leitzegi)**. Hoja 90-III (Eratsun). Escala 1: 25.000. U.T.M. Huso 30 T = X: 594.270, Y: 4.767.423, Z: 1.175. ED 50. 03 de marzo de 2.007.

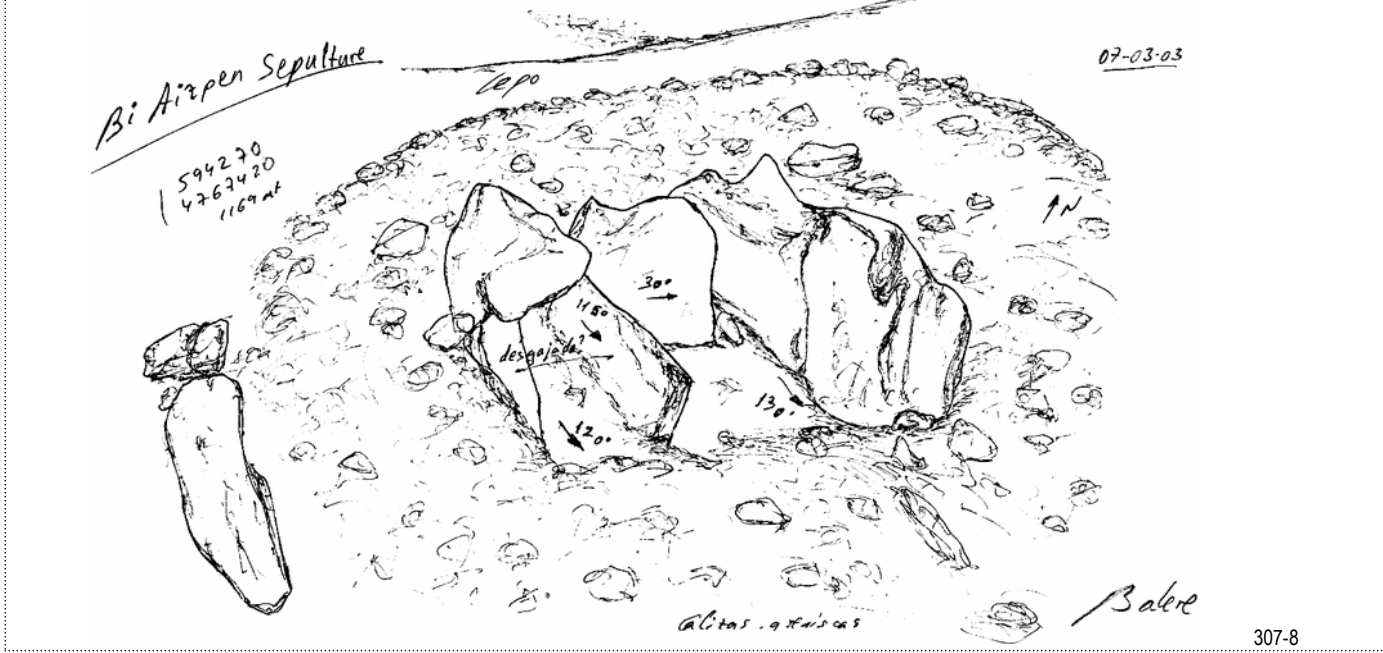

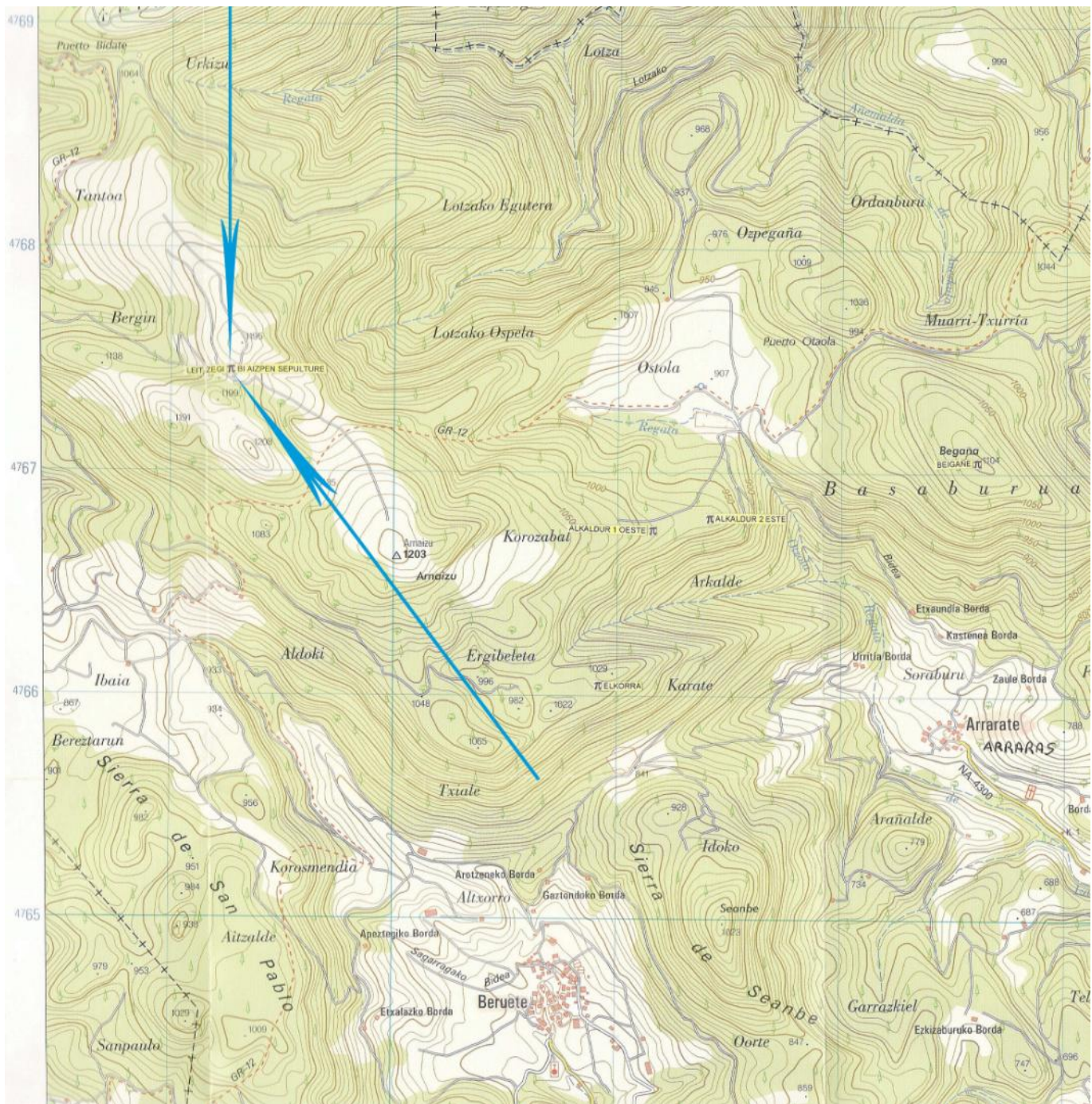

Dolmen (02) **Bi aizpen sepulture (Leitzegi)**, Hoja 90-III (Eratsun). Escala 1: 25.000. U.T.M. Huso 30 T = X: 594.167, Y: 4.767.214, Z: 1.175. ETRS 89. 03 de marzo de 2.007.

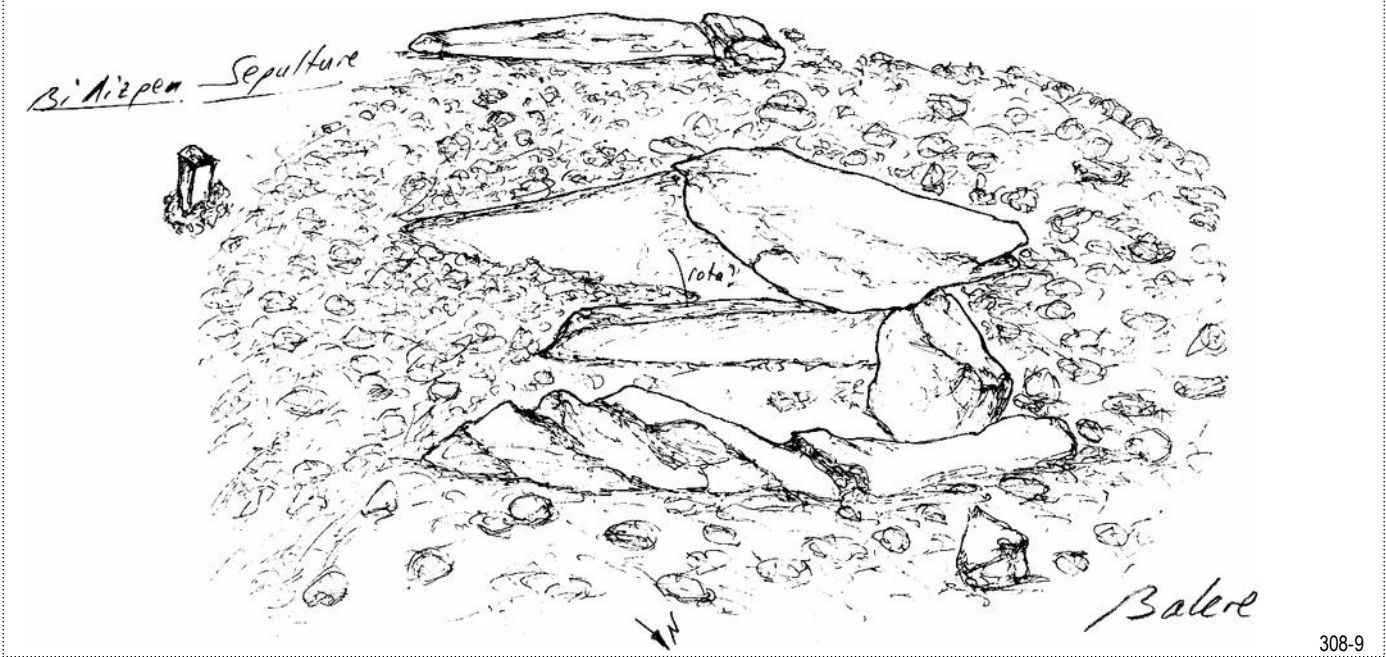



Dolmen BI AIZPEN SEPULTURE (Leitzegi)

10 de Julio de 2.005



15 de Noviembre de 2.014.



15 de Noviembre de 2.014.



15 de Noviembre de 2.014.



03 de Marzo de 2.007.



15 de Noviembre de 2.014.



15 de Noviembre de 2.014.



10 de Julio de 2.005.



10 de Julio de 2.005.



10 de Julio de 2.005.



10 de Julio de 2.005.



1.920 Barandiaran Ayerbe, José Miguel.
 Diario personal, 08 de junio de 1.920, pág. 35. Fundación José Miguel de Barandiarán. Colección Sara nº. 6.

Continuamos nuestra excursión hasta subir al collado denominado Leitzegi, donde el barómetro marca 1072 m. sobre el nivel del mar. Entre dos picos de la montaña se halla un túmulo de piedras calizas de 12 m. de diámetro en la base y uno de altura en el centro. Asoman al exterior varias losas informes. La piedra lateral a mide dos m. de largo; la b,

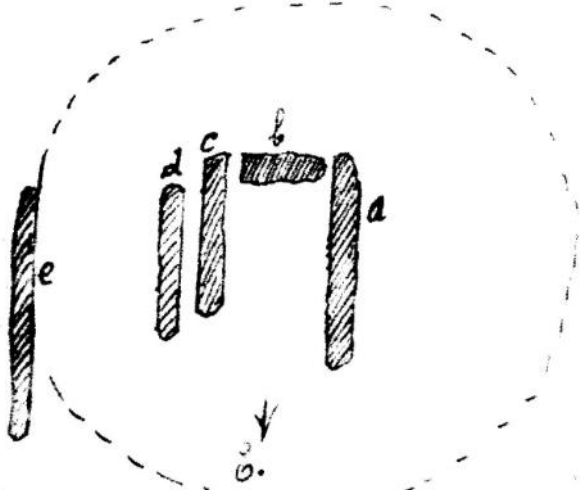

que es de la cabecera, será 0,50 m. larga; la c y la d miden a cada 1,20 m.; y la e que es una losa marginal, empotrada en el suelo en el borde meridional del túmulo y probable tapa del dolmen, mide 2,20 m. de largo. Obtuve una fotografía del dolmen, del lado W.S.W..

Este monumento es conocido con el nombre de Biaizpen sepulture (sepultura de las dos hermanas), porque hay una leyenda que dice haber muerto allí dos hermanas (otros dicen que eran dos monjas) que fueron sorprendidas en aquellas montañas por una furiosa tempestad. Fueron sepultadas en aquel dolmen.

Después atravesamos el peñascal y hayedo de la cima de Lizaáran, y llegando al pintoresco raso rodeado de hayales, que lleva el nombre de Oriñ, donde hay una fresca y abundante fuente a 912 m. sobre el nivel del mar. Aquí saciamos nuestra sed y descansamos mientras comíamos nuestra frugal merienda.

Continuamos nuestra excursión hasta subir al collado denominado Leitzegi, donde el barómetro marca 1072 m. sobre el nivel del mar. Entre dos picos de la montaña, se halla un túmulo de piedras calizas de 12 m. de diámetro en la base y uno de altura en el centro.

Asoman al exterior varias losas informes.

La piedra lateral a mide dos m. de largo; la b, que es de la cabecera, será 0,50 m. larga; la c y la d miden a cada 1,20 m.; y la e que es una losa marginal, empotrada en el suelo en el borde meridional del túmulo y probable tapa del dolmen, del lado W.S.W..

Este monumento es conocido con el nombre de Biaizpen sepulture (sepultura de las dos hermanas), porque hay una leyenda que dice haber muerto allí dos hermanas (otros dicen que eran dos monjas) que fueron sorprendidas en aquellas montañas por una furiosa tempestad. Fueron sepultadas en aquel dolmen.

País = España	Comunidad Autónoma = Navarra	Provincia (31): Navarra	Municipio = Basaburua (Beruete)
Zona megalítica (12): Aritz – Belate	Tipo Monumento (01): Dolmen	Nº. (02):	Nombre: Bi Aizpen Sepulture (Leitzegi) Hilharriak: 31-12-01-02

1.926 Barandiaran Ayerbe, José Miguel.
Prehistoria Vasca — Estaciones megalíticas en Navarra.
Revista Internacional de Estudios Vascos. Tomo XVII, nº. 3. Julio-Septiembre. San Sebastián–Donostia, pp. 359-360.

PREHISTORIA VASCA

Estaciones megalíticas en Navarra

Los monumentos dolménicos conocidos hasta ahora en territorio navarro eran los de *Aralar* y *Urbasa*. La exploración y estudio de los de Aurizperri (Espinal) la estamos realizando ahora; su resultado no ha sido publicado todavía.

Hoy debemos añadir a estos núcleos de cultura megalítica otros cuatro, que en sucesivas excursiones veraniegas he ido reconociendo. De ellos hice brevísima mención en el número XLI de «Eusko-Folklore» (Vitoria, mayo de 1924).

EN LEIZA

El día 8 de junio de 1920 me trasladé a Leiza con el fin de explorar algunos de los montes que rodean a aquel pintoresco pueblo.

Al virtuoso sacerdote D. Ignacio de Lizarraga debo en parte el haber realizado con éxito aquella excursión; no sólo me acogió en su casa con exquisita amabilidad, sino que, al enterarse de mi proyecto, me proporcionó un buen guía en la persona de D. José Joaquín de Sagastizabal, vecino del caserío *Ozparrun*, y me dio informaciones tan precisas acerca de ciertas particularidades observadas por él en las montañas vecinas, que luego comprendí que se trataba de dólmenes. Por todo lo cual me es grato repetirle desde aquí la expresión de mi sincero agradecimiento.

Dolmen llamado «Bi aizpen sepulture».—Continué la excursión por *Esita*, que es un término del monte *Leizarraran*, y después de atravesar el peñascal y el hayedo que cubre la cima de esta montaña, llegué a un delicioso raso que lleva el nombre de *Oriñ*, donde brota una fuente de agua fresca y abundante a 942 m. de altitud sobre el nivel del mar. Allí saqué la sed y luego subí al collado de *Leitzegi*, donde el barómetro marcaba 1.072 m. de altura. En aquel collado, entre dos picos de montaña, se halla un túmulo de piedras calizas que mide 12 m. de diámetro y uno de altura. En el centro del mismo aparecen varias losas de roca caliza. Su disposición y tamaño pueden apreciarse en la figura 2.

Este monumento es conocido con el nombre de *Bi aizpen sepulture* (=sepultura de las dos hermanas), porque, según la leyenda, habiendo muerto allí dos hermanas (otros dicen que eran dos monjas) a quienes sorprendió una tempestad de nieve al atravesar aquellas montañas, luego fueron sepultadas en aquel dolmen.

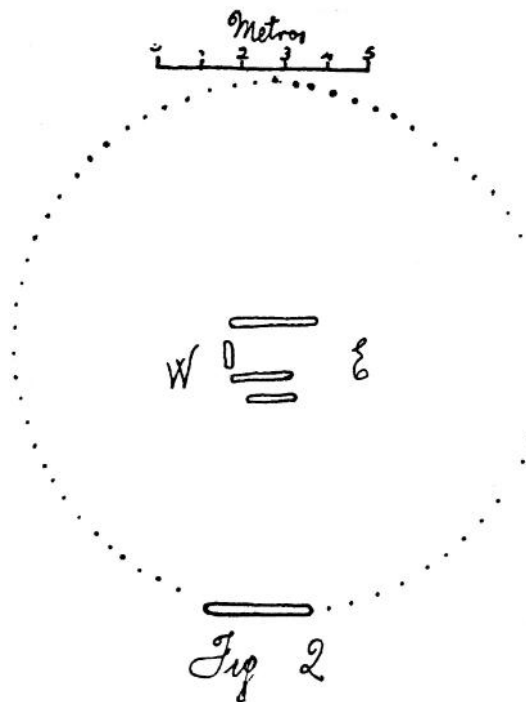

1.946 Barandiaran Ayerbe, José Miguel.
Catalogue des stations préhistoriques des Pyrénées Basques. Ikuska “Giza-Ikaskuntza. nº. 1. Sara, p. 32.

— NAVARRE

13. – Station mégalithique de LEIZA (quatre dolmens) découverte en 1920 par J. M. de B. (30). (30). - *Estaciones megalíticas en Navarra (RIEV, 1926).*

País = España	Comunidad Autónoma = Navarra	Provincia (31): Navarra	Municipio = Basaburua (Beruete)
Zona megalítica (12): Aritz – Belate	Tipo Monumento (01): Dolmen	Nº. (02):	Nombre: Bi Aizpen Sepulture (Leitzegi) Hilharriak: 31-12-01-02

1.953 Barandiaran Ayerbe, José Miguel.
El hombre prehistórico en el País Vasco. Editorial Ekin. Buenos Aires, p. 226, nº. 195.

Apéndice II
 MONUMENTOS MEGALÍTICOS DEL PAÍS VASCO
DÓLMENES
 ARITZ

195. *Biaizpen-sepulture*, dolmen situado en el collado de Leitzegi. Túmulo de piedras calizas de 12 m. de diámetro y de 1 m. de altura. En el centro, cuatro losas enhiestas marcan una cámara de planta rectangular. Falta la losa del lado Oriental. En el borde meridional del túmulo se halla una losa margosa que parece ser la cubierta. Desc. en 1920 por J. M. de B. Es objeto de leyendas (34).

(34). - *Estaciones megalíticas en Navarra (RIEV, 1926)*.

1.953 Elosegui Irazusta, Jesús.
Catálogo dolménico del País Vasco. Pirineos, nº. 9. Zaragoza, p. 283, nº. 139.

139. BI AIZPEN SEPULTURE... .. 1.170 m. Aritz-Ireber (Navarra) 1926
 Coordenadas en la hoja nº 90-Santesteban: long. 1°50'34'', latitud 43°03'05''.—Dolmen con galgal de 12 m. de diámetro y 1 m. de alto. De la cámara quedan cinco losas, alguna de ellas desplazada.—Orientación: Este.—Materiales: calizas.—Inexplorado. Profanado en 1951 por gentes inexpertas.
 Bibliografía.—(54), (107).

54. (1926) Barandiarán, José Miguel de. —Estaciones megalíticas en Navarra. “Revista Internacional de Estudios Vascos”, páginas 358/368. San Sebastián (9 figs.).

107. (1953) Barandiarán, José Miguel de. —*El hombre prehistórico en el País Vasco*. —Biblioteca de Cultura Vasca, n.º 42, 267 páginas, 104 figs. Editorial Vasca Ekin. Buenos Aires.

1.973 Barandiaran Ayerbe, José Miguel.
Los monumentos prehistórico II.—Los dólmenes. Obras completas, tomo II. Bilbao, p. 145.

LOS MONUMENTOS PREHISTÓRICOS

II.— LOS DÓLMENES (1)

(1) Son numerosos los dólmenes en el país vasco. Los primeros hallazgos se hicieron en Álava. Ya en el año 1831 fue descubierto el de *Egilaz*, a cuatro kilómetros y medio de Salvatierra. Posteriormente varios investigadores reconocieron monumentos de este género en *Arrizala*, *Eskalmendi*, *Puerto de San Juan*, *Igorita*, *Kuartango*, *Añes* y *Axpea*. También a mí me cupo la suerte de descubrir dos dólmenes (aún no explorados) en la sierra de *Elgea* el año 1918, y más tarde, en colaboración con los Drs. Aranzadi y Eguren, otros cuatro en la sierra de *Enzia*. Posteriormente hallé varios en las sierras de *Arrato* y *Guibijo*.

D. Juan Iturralde y Suit fue quien descubrió los primeros dólmenes de Navarra en la sierra de *Aralar*. Más tarde, los señores Aranzadi y Ansoleaga hallaron otros.

Yo mismo he descubierto desde el año 1916 más de treinta dólmenes en tierras de Navarra, repartidos en la forma siguiente: cinco en la sierra de *Urbasa*, ocho en los montes de la *Borunda*, seis en el del Aralar navarro, **cinco en los montes de Leitza y Beruete**, cinco en los de *Otxagabia* y cuatro en el Baztán.

En Gipúzkoa los hallazgos de sepulcros megalíticos datan del año 1916 en que reconocí trece dólmenes en el *Aralar* guipuzcoano. Posteriormente he descubierto cuarenta y uno en los montes de Ataun, en *Altzania*, en *Zegama*, en *Aizkorri*, en *Elosua*, en *Plazentzia*, en *Belabieta* y en *Altxista*.

En Bizcaya el primer dolmen conocido es el de *Arimekorta* en Gorbea. Fue descubierto el año 1920 por el Sr. Rotaetxe. Ahora ya se conocen otros cinco, tres en los montes de Orozko y dos en *Oiz*, los cuales descubrí en las excursiones que realicé los años 1922 y 1923.

Hemos explorado detenidamente algunos de estos monumentos y hemos podido averiguar fijamente que son eneolíticos, o sea, de la primera edad de los metales.

País = España	Comunidad Autónoma = Navarra	Provincia (31): Navarra	Municipio = Basaburua (Beruete)
Zona megalítica (12): Aritz – Belate	Tipo Monumento (01): Dolmen	Nº. (02):	Nombre: Bi Aizpen Sepulture (Leitzegi) Hilharrak: 31-12-01-02

1.973 Apellániz Castroviejo, Juan María.
Corpus de materiales de las culturas prehistóricas con cerámica de la población de cavernas del País Vasco meridional.
Munibe, suplemento nº. **1**. San Sebastián–Donostia, p. 295, nº. **54-2**.

54 - 2. BI AIZPEN SEPULTURE (E. 139)

LOCALIZACIÓN: Término municipal de Beruete. En el collado de Leontze (Leitzegi); a poca distancia de la cima de Ireber; a 1.170 m. s.n.m.

Coordenadas: Long.: 1º, 50' 34". Lat.: 43º, 03', 05" de la Hoja nr. 90 - Santesteban.

DESCRIPCIÓN: Dolmen corto abierto. Túmulo circular de 12 ms. de diámetro y 1 m. de altura. Cámara de 4 losas con recinto rectangular. Orienta-

ción a E. según J. Elósegui. Calizas del terreno. Arruinado en la actualidad.

HISTORIA: Descubrimiento por J. M. de Barandiarán en 1926. Excavación no se ha practicado, pero gentes desconocidas lo violaron en 1951.

BIBLIOGRAFÍA: Barandiarán, J. M. Estaciones megalíticas...(1926).

Barandiarán, J. M. Hombre prehistórico....1953.

Barandiarán, J. M. El mundo.... (1961). I, Pág. 166.

1.975 Altuna Etxabe, Jesús.
Lehen Euskal Herria – Guía ilustrada de prehistoria vasca.
Ediciones Mensajero. San Sebastián–Donostia, pp. 152-153.



En las fotografías, dolmen de Bi Ahizpen Sepultura (Sepultura de las Dos Hermanas), en Beruete (Navarra). Arriba se ve el galgal de piedras que, calentadas por el sol, han derretido la nieve que las cubría. Abajo, la cámara del mismo dolmen, hoy sin cubierta.

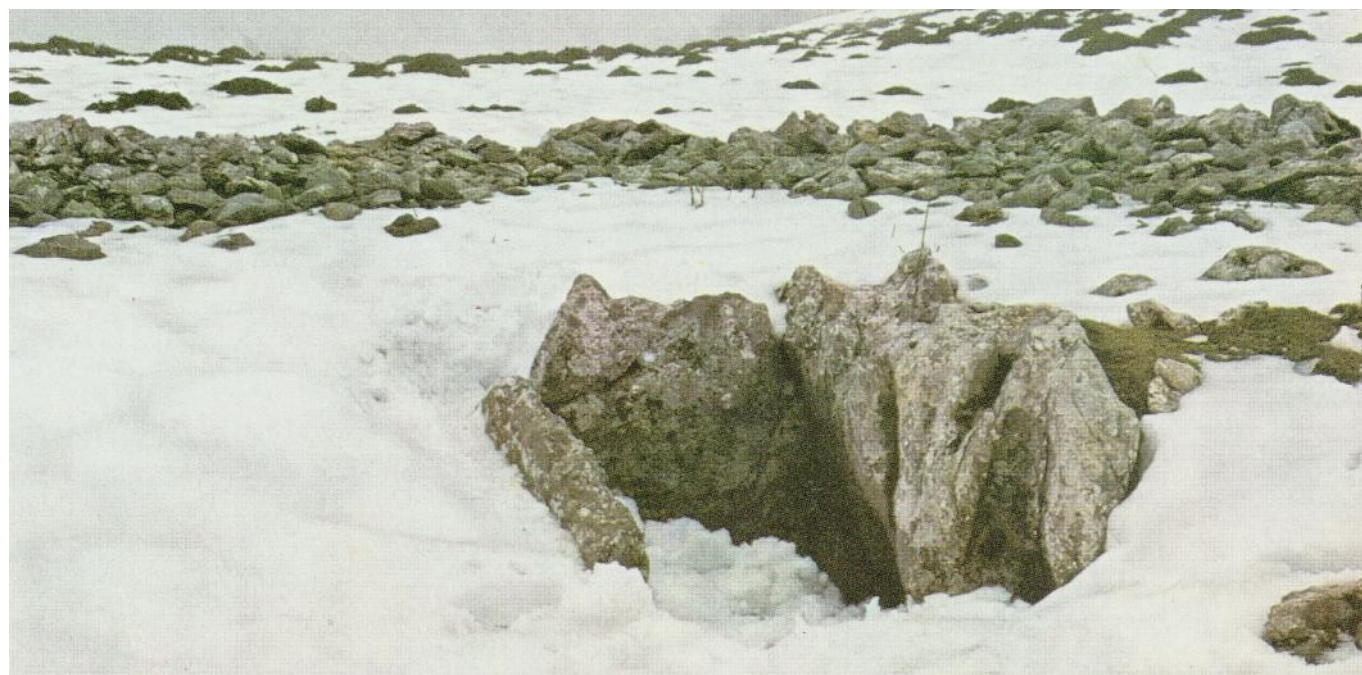

País = España	Comunidad Autónoma = Navarra	Provincia (31): Navarra	Municipio = Basaburua (Beruete)
Zona megalítica (12): Aritz – Belate	Tipo Monumento (01): Dolmen	Nº. (02):	Nombre: Bi Aizpen Sepulture (Leitzegi) Hilharriak: 31-12-01-02

1.980 Barandiarán Maestu, Ignacio – Vallespi Pérez, Enrique.
Prehistoria de Navarra. Trabajos de Arqueología Navarra, nº. 2. Pamplona-Iruña, p. 155.

11. Sector de *Aritz-Ireber*. En él se han catalogado doce dólmenes: descubierta la estación por J. M. de Barandiarán en 1920, han ido señalando luego nuevos monumentos J. Elósegui, J. Localización (fig. 12 = Mapa).. Huarte, E. Mauleón y M. Laborde. Son esos dólmenes los de Agorritz, *Atxitxia* (o Titinzulo), Azerilar, Azpelategi, *Biaizpen Sepultura*, Bideberrieta, los dos de Bioztain (I y II), Esita, Orin, Makittola y Txutxuim.

1.991-92 Ripa Vega, Patxi.
Monumentos megalíticos de Navarra 1890-1990. Trabajos de Arqueología Navarra, nº. 10. Pamplona-Iruña, p. 193.

BI AIZPEN SEPULTURE: (DOLMEN). Área 11. José Miguel de Barandiarán: 08.06.1920.
José Miguel de Barandiarán: “Riev”. San Sebastián 1926. Pág. 359-360.
Jesús Elósegui: “Catálogo dolménico del País Vasco”. Zaragoza 1953. Núm. 139. Pág. 283.
Ignacio Barandiarán-Enrique Vallespi: “Prehistoria de Navarra”. Pamplona 1980. Pág. 155.
Se trata de una sepultura prehistórica doble al ser dividida por su mitad con una losa. Cuenta la tradición que es la sepultura de dos hermanas a las que sorprendió una gran tempestad de nieve causándoles la muerte, siendo depositados sus cuerpos juntos en el lugar.

2.005 Hilharriak = Balere Barrero Hidalgo – Iñaki Gaztelu Iraundegi – Alfonso Martínez Manteca – Goyo Mercader Mendiburu – Luis Millán San Emeterio – Manolo Tamayo Cervigón – Iñigo Txintxurreta Díaz.
Catálogo de monumentos megalíticos en Navarra.
Cuadernos de Arqueología de la Universidad de Navarra, nº. 13. Pamplona, p. 35.

(31): NAVARRA	MONUMENTOS MEGALÍTICOS	HILHARRIAK	(12): ARITZ – BELATE
----------------------	------------------------	-------------------	-----------------------------

Municipio	Nº.	(01): DÓLMENES	LOCALIZADO POR	FECHA	Mapa	Coordenadas U.T.M. 30 T. ED 50
Larraun (Uitz) Basaburua (Beruete)	01	Atxitxia (Titinzulo)	José Miguel Barandiarán Ayerbe	1.920-06-08	89-IV	X: 589.141, Y: 4.766.609, Z: 853. Bien
Basaburua (Beruete)	02	Bi Aizpen sepulture (Leitzegi)	José Miguel Barandiarán Ayerbe	1.920-06-08	90-III	X: 594.270, Y: 4.767.423, Z: 1.165. Bien
Larraun	03	Esita 1 este	José Miguel Barandiarán Ayerbe	1.920-06-08	89-IV	X: 591.846, Y: 4.767.284, Z: 905. Bien
Basaburua	04	Azerilar	José Miguel Barandiarán Ayerbe	1.920-06-08	89-IV	X: 592.453, Y: 4.768.681, Z: 948. Bien
Basaburua	05	Agorritz	José Miguel Barandiarán Ayerbe	1.920-06-09	89-IV	X: 591.886, Y: 4.768.907, Z: 1.025. Bien
	06	Makittola ¿donde?	José Miguel Barandiarán – José Luis Huarte	1.937-00-00		
Donamaria	07	Eteneko gaña	Jesús Elósegui Irazusta	1.951-06-10	90-IV	X: 609.194, Y: 4.768.154, Z: 1.025. Bien
Urotz de Santesteban	08	Mugasoro	Jesús Elósegui Irazusta	1.951-06-10	90-III	X: 604.983, Y: 4.767.618, Z: 839. Bien
Basaburua	09	Oriñ (Destruído)	Jesús Elósegui Irazusta	1.951-06-10	89-IV	X: 593.224, Y: 4.767.763, Z: 1.055. Bien
Larraun	10	Bideberrieta 1 (Destruído)	Tomás López–Eduardo Mauleon Maquirriain	1.953-06-06	89-IV	X: 590.878, Y: 4.766.815, Z: 818. Bien
Urotz de Santesteban	11	Pitxortzar 1 este	Jesús Elósegui Irazusta	1.954-12-19	90-III	X: 604.674, Y: 4.767.750, Z: 872. Bien
Urotz de Santesteban	12	Pitxortzar 2 centro	Jesús Elósegui Irazusta	1.954-12-19	90-III	X: 604.610, Y: 4.767.755, Z: 872. Bien
Larraun	13	Azpelategi	Tomás López–Eduardo Mauleon Maquirriain	1.955-04-10	89-IV	X: 590.805, Y: 4.765.858, Z: 768. Bien
Baztan	14	Apurtxi (Almandotz)	Tomás López Sellés	1.957-01-06	90-II	X: 612.810, Y: 4.771.865, Z: 705. Bien
Basaburua	15	Beigañe (Destruído)	Jesús Elósegui Irazusta	1.957-03-02	90-III	X: 597.050, Y: 4.767.050, Z: 1.100. Ap.
Eratsun	16	Erasun-Igoa (Itsasti)	Jesús Elósegui Irazusta	1.957-03-02	90-III	X: 598.979, Y: 4.768.496, Z: 912. Bien
Basaburua	17	Patat-alor (Zurittu berri)	Jesús Elósegui Irazusta	1.957-03-02	90-III	X: 600.170, Y: 4.767.010, Z: 955. Bien
Ultzama	18	Ganbeleta	Jesús Elósegui Irazusta	1.957-03-03	90-III	X: 606.246, Y: 4.766.900, Z: 855. Bien
Ultzama	19	Arpegi	Tomás López Sellés	1.963-09-29	90-III	X: 606.734, Y: 4.766.498, Z: 850. Bien
Ultzama	20	Aiztaluz	Tomás López Sellés	1.963-09-29	90-IV	X: 607.034, Y: 4.766.294, Z: 825. Bien
Ultzama	21	Larremiar (Destruído)	Tomás López Sellés	1.963-10-12	90-III	X: 606.700, Y: 4.768.300, Z: 900. Ap.
Larraun	22	Txutxuim	Manuel Laborde	1.966-03-19	89-IV	X: 590.434, Y: 4.766.698, Z: 809. Bien
Bertizarana	23	Baztanibar	Francisco Ondarra Erdozia	1.972-10-12	90-II	X: 610.780, Y: 4.772.786, Z: 755. Bien
Eratsun	24	Tantadi 1 norte	Patxi Ripa Vega – Pedro José Sarobe Viela	1.975-02-24	90-III	X: 599.388, Y: 4.769.228, Z: 885. Bien
Ultzama	25	Koparain	Francisco Ondarra Erdozia	1.980-04-09	90-IV	X: 611.394, Y: 4.765.301, Z: 815. Bien
Ultzama	26	Giltzurin harrie	Francisco Ondarra Erdozia	1.980-04-10	90-IV	X: 611.838, Y: 4.765.983, Z: 935. Bien
Ultzama	27	Artxar*	Patxi Ripa Vega – Pedro José Sarobe Viela	1.984-02-05	90-IV	X: 609.874, Y: 4.764.452, Z: 751. Bien
Labaien–Saldias	28	Larrazabal (Paiu)	Patxi Ripa Vega – Pedro José Sarobe Viela	1.985-01-18	90-I	X: 600.444, Y: 4.771.998, Z: 685. Bien
Basaburua	29	Alkardur 1 oeste	Peio Lopez Hernandez	1.985-04-28	90-III	X: 596.150, Y: 4.766.730, Z: 885. Bien
Larraun	30	Esita 2 oeste	Arantxa Lizarralde – Luis Millán	1.985-10-12	89-IV	X: 591.653, Y: 4.767.290, Z: 875. Bien
Ultzama–Urotz	31	Pitxortzarko gaña 3	Ricardo Biurrún–Miguel Ezkurdia–Fernandez	1.986-06-15	90-III	X: 604.404, Y: 4.767.845, Z: 888. Bien
Urotz de Santesteban	32	Zumardena	Luis Millán San Emeterio	1.986-06-22	90-III	X: 604.182, Y: 4.768.007, Z: 879. Bien
Ultzama	33	Zardai ¿donde?	Patxi Ripa Vega – Pedro José Sarobe Viela	1.987-06-12	90-III	X: 605.700, Y: 4.765.090, Z: 863. Ap.
Eratsun	34	Tantadi 2 sur	Patxi Ripa Vega – Pedro José Sarobe Viela	1.988-01-10	90-III	X: 599.401, Y: 4.769.172, Z: 905. Bien

País = España	Comunidad Autónoma = Navarra	Provincia (31): Navarra	Municipio = Basaburua (Beruete)
Zona megalítica (12): Aritz – Belate	Tipo Monumento (01): Dolmen	Nº. (02):	Nombre: Bi Aizpen Sepulture (Leitzegi) Hilharriak: 31-12-01-02

2.021 Vigor Magallón, Iñaki.
Rutas prehistóricas por Navarra 06. De Larraun a Malerreka por la divisoria de aguas.
De par en par. Pamplona, pp. 190 y 192.



Los pobladores de hace 5.000 años daban una gran importancia al control de las cuencas fluviales y a los cordales que separaban unas de otras. Un solo despiste en esas intrincadas montañas significaba perderse en un barranco o aparecer en un valle distinto al que querían ir. Fue precisamente en esos cordales donde trazaron sus rutas más importantes, levantando allí los dólmenes que les servían de orientación y protección.

Un ejemplo muy claro lo tenemos en la ruta dolménica que une los valles de Aritz y Larraun con Malerreka, siguiendo de forma magistral la divisoria de aguas Cantábrico-Mediterráneo. El puerto de Azpirotz (620 metros de altitud) está justo en esa importante divisoria de mares. Si continuamos ascendiendo por ella hacia el norte, llegaremos al lugar donde estaba el dolmen de **Santa Cruz** (805 metros de altitud), que quedó arrasado tras la construcción de una pista que llega hasta allí desde el pueblo de Uitzu. Muy cerca estaba el dolmen de **Laloita**, que también fue destruido.

Una moderna pista facilita la continuidad de la ruta por el lado norteño de la montaña, pero también existen senderos que transitan la vertiente sur, entre rocas kársticas, y nos llevan hasta un pequeño collado.

Desde aquí remontamos una loma herbosa por una senda que discurre junto al cordal y nos conduce hasta el promontorio donde estaba el dolmen de **Oriñ** (1.055 metros de altitud), en una zona despejada desde la que se divisa una gran panorámica.

La senda continúa ascendiendo hasta el dolmen de **Leitzegi**, que fue levantado a 1.165 metros de altitud y ofrece también un amplísimo control visual del territorio.

En la actualidad este dolmen es más conocido como **Bi Aizpen Sepulture**, en alusión a la leyenda que narra la historia de dos hermanas devoradas por los lobos en ese lugar y a las dos cámaras que tiene, lo que resulta excepcional en este tipo de construcciones megalíticas.



Dolmen de Leitzegi ▲

1.-Santa Cruz
X: 587509 Y: 4765817 Z: 805

2.-Goldanburu
X: 586417 Y: 4766225 Z: 859

3.-Sokillete (Mugarriberri)
X: 586727 Y: 4766666 Z: 895

4.-Arrola (Guratz)
X: 587585 Y: 4767507 Z: 874

5.-Atxitxia (Titinzulo)
X: 589042 Y: 4766403 Z: 859

6.-Txutuim
X: 590347 Y: 4766492 Z: 805

7.-Bideberrieta 1
X: 590775 Y: 4766606 Z: 818

8.- Bideberrieta 2
X: 591300 Y: 4766742 Z: 795

9.-Esita 2 (Mendebalde)
X: 591550 Y: 4767081 Z: 875

10.-Esita 1 (Ekialde)
X: 591761 Y: 4767075 Z: 875

11.-Oriñ
X: 593122 Y: 4767551 Z: 1055

12.-Bi aizpen sepulture
X: 594157 Y: 4767201 Z: 1165

13.-Alkardur 2
X: 596298 Y: 4766598 Z: 965

14.- Alkardur 1 (Otsola)
X: 596047 Y: 4766521 Z: 983

15.-Beigañe
X: 597487 Y: 4766841 Z: 1100

16.-Erasun-Igoa (Itsasti)
X: 598876 Y: 4768287 Z: 912

17.-Tantadi 2 (Hego)
X: 599298 Y: 4768963 Z: 905

18.-Tantadi 1 (Ipar)
X: 599285 Y: 4769019 Z: 885