

País = <b>España</b>	Comunidad Autónoma = <b>País Vasco</b>	Provincia ( <b>20</b> ): <b>Gipuzkoa</b>	Municipio = <b>Oñati – San Millán</b>
Zona megalítica ( <b>09</b> ): <b>Elgea – Artia</b>	Tipo Monumento ( <b>04</b> ): <b>Menhir</b>	Nº. ( <b>01</b> ):	Nombre: <b>Mugarriaundi (Zekillaga)</b>   <b>HILHARRIAK: 20-09-04-01</b>

COORDENADAS: Hoja **113 – I** (Ozaeta). I. G. N. Escala 1: 25.000. **U.T.M. Huso 30 T.** = X: 546.049, Y: 4.756.566, Z: 1.151. **European 1979.**  
 Hoja **113 – I** (Ozaeta). I. G. N. Escala 1: 25.000. **U.T.M. Huso 30 T.** = X: 545.946, Y: 4.756.357, Z: 1.151. **ETRS 89.**

LOCALIZACIÓN: Se halla situado al noreste de la población de Larrea, en el alto del monte Sekillaga junto a los molinos eólicos de la sierra de Urkilla.

ACCESO: Desde la población de Larrea en la zona alavesa de Barrundia, parte una pista que asciende hasta el alto de la sierra Urkilla donde está instalado el Parque Eólico Elgea-Urkilla. Una vez arriba hay que ir por la pista unos dos kilómetros hacia el este hasta llegar a la altura del alto de Sekillaga, donde se halla este magnífico menhir tirado en el suelo y que incomprensiblemente nadie pone el más mínimo interés en estudiarlo y sobre todo en preservarlo tras 5.000 años protegiendo el lugar donde vivieron los que lo erigieron.

DESCRIPCIÓN: **Menhir.** Situado en terreno llano, donde sólo crece el fino pasto, libre totalmente de los árboles, helechos, brezos, etc. Espectacular monumento megalítico conservado entero pero tirado en el suelo por culpa de la asquerosa guerra civil española del año 1.936. Sabemos que Andrés **Agiriano** Zubia que en el año 2.005 tenía 99 años conoció este menhir totalmente tieso en el lugar. Mide 5,40m de largo, 0,90m de ancho en la base, 0,25m de ancho en la punta, grosor de 0,40m en la base y 0,50m en la punta. Materiales, areniscas del terreno.

HISTORIA: Localizado por Victoriano **Gandiaga** Artetxe, en 1.964.  
 No se ha practicado excavación, pero en 1982 miembros de la Sociedad de Ciencias Aranzadi practicaron en 1982 una cata para comprobar si se trataba de un bloque exento.

BIBLIOGRAFÍA:

- 1.980 **Irizar**, Patxi.  
*Tras las huellas de los antepasados (Aranzazu es noticia).* **Revista Aranzazu** septiembre. Oñati, pp. 242-243-244.
- 1.980 **Del Barrio** Bazaco, Luis – **Ugalde** Cejudo, Txomin.  
*Nuevos monumentos megalíticos en Guipuzcoa.* **Munibe**, nº. **32**. San Sebastián–Donostia, pp. 347-349-350-351-371.
- 1.982 **Altuna**, Jesús – **Mariezcurrera**, Koro – **Armendariz**, Ángel – **Del Barrio**, Luis – **Ugalde**, Txomin – **Peñalver**, Xabier.  
*Carta arqueológica de Guipúzcoa (Monumentos megalíticos).* **Munibe**, nº. **34**. San Sebastián–Donostia, p. 106.
- 1.983 **Peñalver** Iribarren, Xabier.  
*Estudio de los menhires de Euskal-Herria.* **Munibe**, nº. **35**. San Sebastián–Donostia, pp. 368-369-428.
- 1.987 **Varios.**  
*Carta Arqueológica de Álava. Estudios de Arqueología Alavesa.* Vitoria–Gasteiz, pp. 92-93.
- 1.990 **Altuna** Etxabe, Jesús – **Armendariz** Gutiérrez, Ángel – **Del Barrio** Bazaco, Luis – **Etxeberria** Gabilondo, Francisco – **Mariezcurrera** Gastearena, Koro – **Peñalver** Iribarren, Xabier – **Zumalabe** Makirriain, Francisco Javier.  
*Carta arqueológica de Guipúzcoa (Monumentos megalíticos).* **Munibe**, suplemento nº. **7**. San Sebastián–Donostia, nº. **008**.
- 2.014 **Barrero** Hidalgo, Balere – **Millán** San Emeterio, Luis.  
*Monumentos prehistóricos en Gipuzkoa-1. Edición propia.* San Sebastián–Donostia, p. 117.
- 2.015 **Martinez** Torres, Luis Miguel.  
*Aspectos geóticos de los menhires alaveses. Memorias de yacimientos alaveses,* nº. **14**. Vitoria–Gasteiz, pp. 106 a 111.

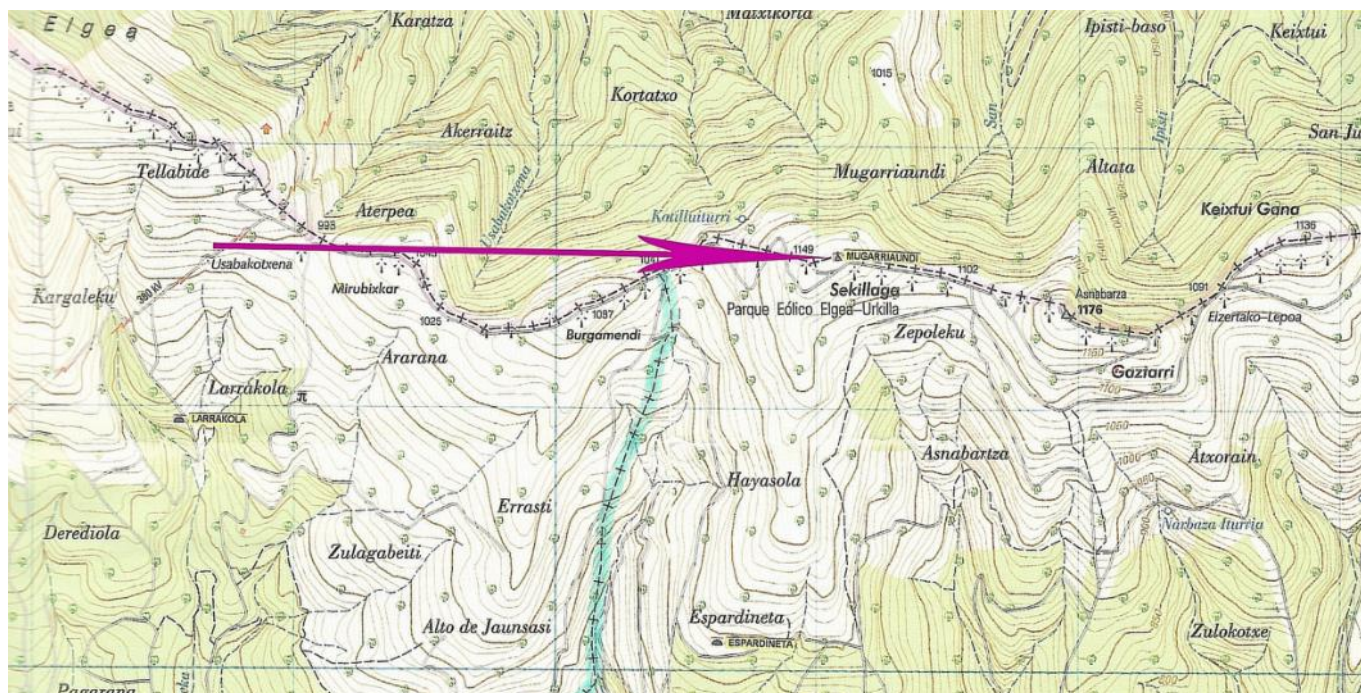

País = <b>España</b>	Comunidad Autónoma = <b>País Vasco</b>	Provincia (20): <b>Gipuzkoa</b>	Municipio = <b>Oñati – San Millán</b>
Zona megalítica (09): <b>Elgea – Artia</b>	Tipo Monumento (04): <b>Menhir</b>	Nº. (01):	Nombre: <b>Mugarriaundi (Zekillaga)</b> <b>HILHARRIAK: 20-09-04-01</b>

**MUGARRIAUNDI**

15-09-2.012

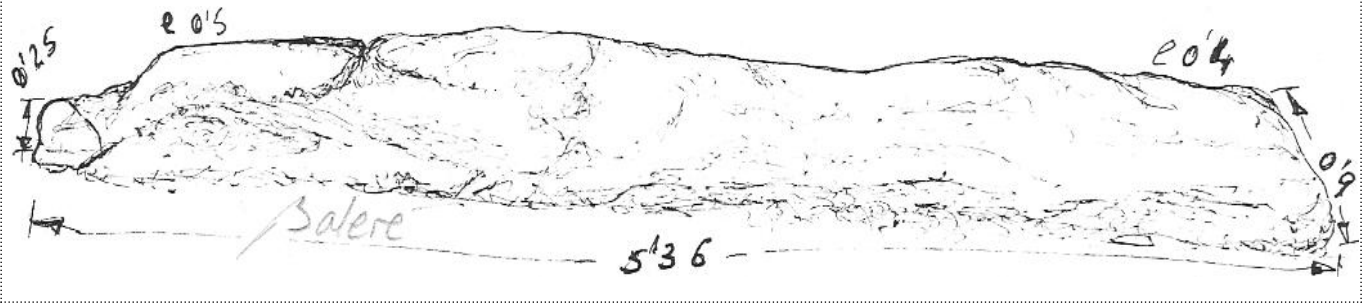

Menhir (01): **Mugarriaundi**. Hoja 113 – I (Ozaeta). I. G. N. Escala 1: 25.000. U.T.M. Huso 30 T. = X: 546.049, Y: 4.756.566, Z: 1.151. ED 50. 15 de septiembre de 2.012.

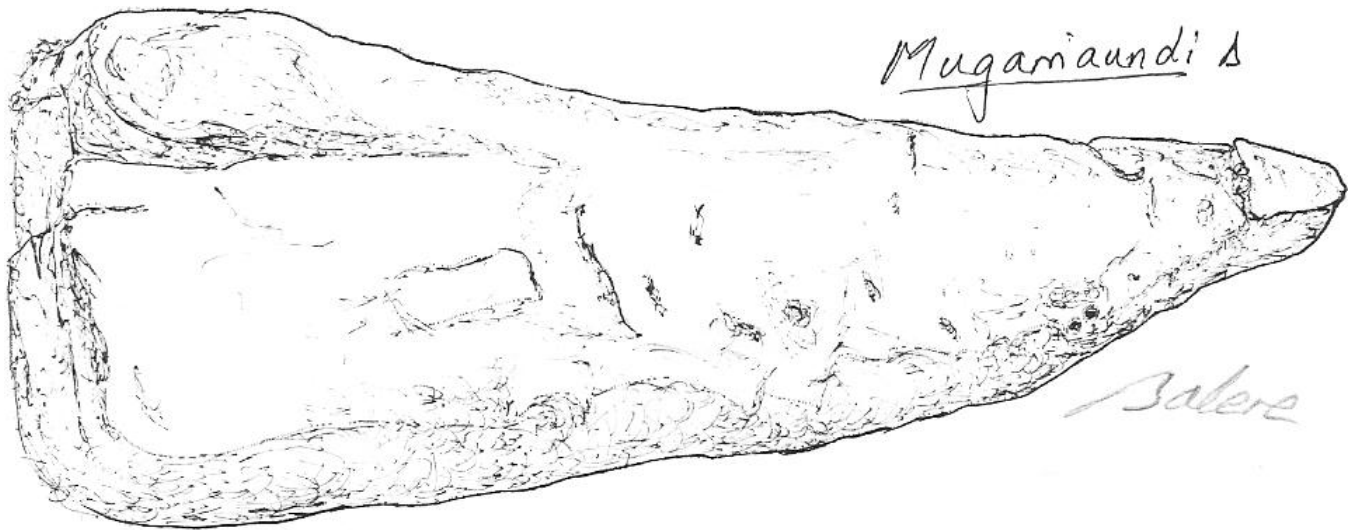

582-8

Menhir (01): **Mugarriaundi**. Hoja 113 – I (Ozaeta). I. G. N. Escala 1: 25.000. U.T.M. Huso 30 T. = X: 545.946, Y: 4.756.357, Z: 1.151. ETRS 89. 15 de septiembre de 2.012.

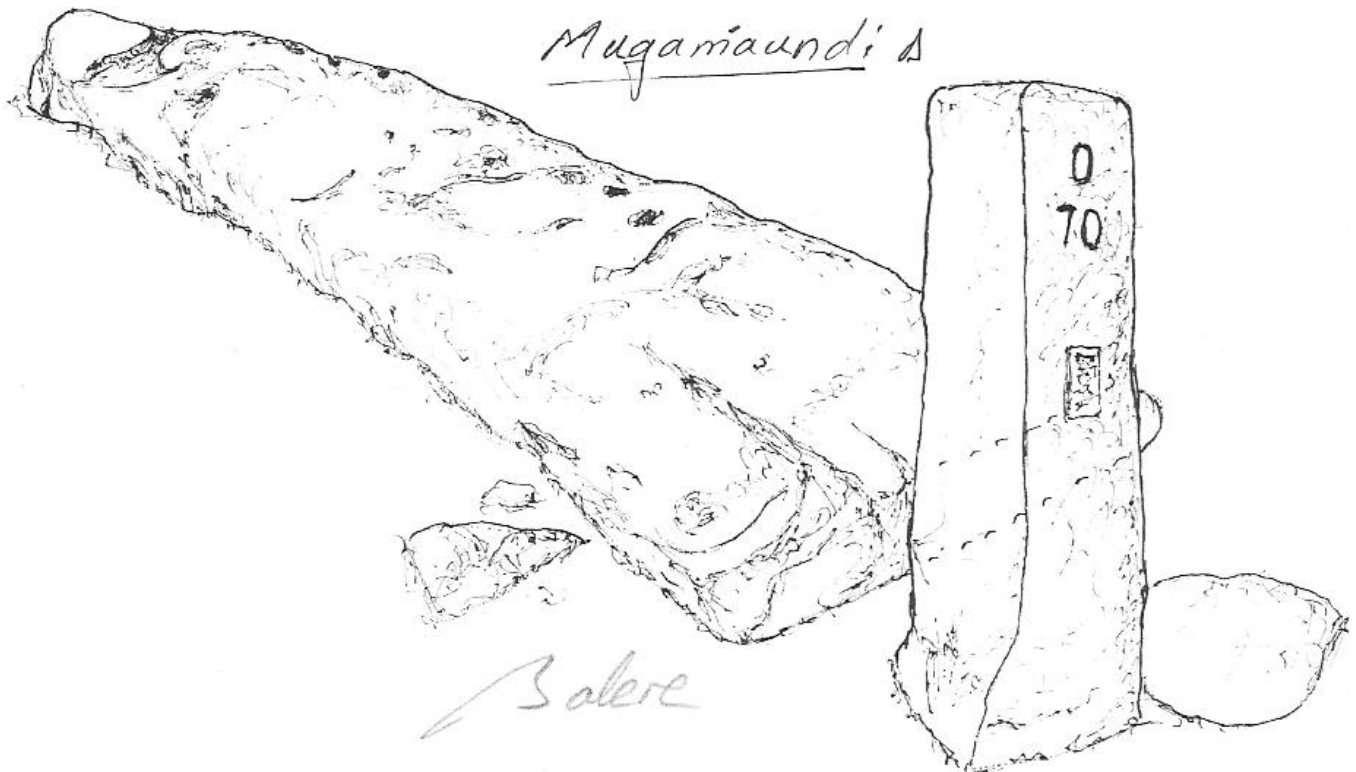

582-9



País = <b>España</b>	Comunidad Autónoma = <b>País Vasco</b>	Provincia (20): <b>Gipuzkoa</b>	Municipio = <b>Oñati – San Millán</b>
Zona megalítica (09): <b>Elgea – Artia</b>	Tipo Monumento (04): <b>Menhir</b>	Nº. (01):	Nombre: <b>Mugarriaundi (Zekillaga)</b>   <b>HILHARRIAK: 20-09-04-01</b>





Pais = <b>España</b>	Comunidad Autónoma = <b>País Vasco</b>	Provincia (20): <b>Gipuzkoa</b>	Municipio = <b>Oñati – San Millán</b>
Zona megalítica (09): <b>Elgea – Artia</b>	Tipo Monumento (04): <b>Menhir</b>	Nº. (01):	Nombre: <b>Mugarriaundi (Zekillaga)</b>   <b>HILHARRIAK: 20-09-04-01</b>





País = **España** | Comunidad Autónoma = **País Vasco** | Provincia (20): **Gipuzkoa** | Municipio = **Oñati – San Millán**

Zona megalítica (09): **Elgea – Artia** | Tipo Monumento (04): **Menhir** | Nº. (01): | Nombre: **Mugarriaundi (Zekillaga)** | **HILHARRIAK: 20-09-04-01**









MUGARRIAUNDI (ZEKILLAGA)

02 - 04 - 2.014

LUIS MILLÁN



MUGARRIAUNDI (ZEKILLAGA)

02 - 04 - 2.014

LUIS MILLÁN



MUGARRIAUNDI (ZEKILLAGA)

02 - 04 - 2.014

LUIS MILLÁN



MUGARRIAUNDI (ZEKILLAGA)

02 - 04 - 2.014

LUIS MILLÁN



MUGARRIAUNDI (ZEKILLAGA)

02 - 04 - 2.014

LUIS MILLÁN



País = <b>España</b>	Comunidad Autónoma = <b>País Vasco</b>	Provincia (20): <b>Gipuzkoa</b>	Municipio = <b>Oñati – San Millán</b>
Zona megalítica (09): <b>Elgea – Artia</b>	Tipo Monumento (04): <b>Menhir</b>	Nº. (01):	Nombre: <b>Mugarriaundi (Zekillaga)</b>   <b>HILHARRIAK: 20-09-04-01</b>

**1.980** Irizar, Patxi.

*Tras las huellas de los antepasados (Aranzazu es noticia).* **Revista Aranzazu** septiembre. Oñati, pp. 242-243-244.

### Posible hallazgo arqueológico de importancia

La noticia conlleva todas las reservas que exige una primicia pero podríamos encontrarnos ante un monumento megalítico de importancia.

Y uno de los rincones que le son más queridos ha sido Zekillaga.

La cumbre de esta loma nos ofrece una amplia plataforma levemente bombeada. La panorámica que se divisa no admite discursos y podía pensarse hasta hace una fecha que para su mejor contemplación alguna mano amiga había colocado, en el centro de la plataforma, una amplia laja que sirviese de pétreo trono para el cansado montañero. ¿O no podía tratarse de un sitio que los descendientes de Aitor lo levantarían a alguna de sus divinidades para que aplacasen sus iras?

### Jugando a arqueólogo

Pero un día sin saber cómo ni por qué el P. Gandiaga se enfrentará con algo que, por la proximidad en sus frecuentes visitas a Zekillaga, le pasaba desapercibido. Aquella piedra arenisca que emergía en un mar de brezos y que le servía de espléndida sede con el dosel azul del cielo, no podía estar depositada en el lugar por las buenas. Llevado ya por la curiosidad, intentó descubrirla cuidadosamente y sus proporciones presumían ser colosales. Además, su ubicación en el centro de la plataforma parecía ser el escenario ideal para morada de los dioses o un altar natural donde ofrecerles culto. La piedra estaba totalmente aislada y tan sólo le hacía guardia un pequeño mojón que se sentía resignado a guardar a perpetuidad las espaldas poderosas de su señor.

Después de pensarlo dos veces, comunicaba el hallazgo a la Sociedad Aranzadi, algunos de cuyos componentes no tardaron en presentarse. Y mostraron su admiración por la piedra que una vez descubierta en su totalidad medía 5,40 metros y alcanzaba en su base un perímetro de 2,50 metros. No era una laja, como hacía prever su posición horizontal, sino más bien una pirámide alargada trabajada toscamente sobre todo en su vértice donde dejaba sentir el posible símbolo que puede contener.

Emitir de inmediato un juicio parecería a todas luces prematuro máxime desconociendo antecedentes históricos sobre el asunto. Ante la sorpresa de una piedra de tamañas proporciones surgían naturalmente interrogantes del mismo calibre. ¿Qué sentido podía tener aquella piedra gigantesca que se acostaba horizontalmente?

Duda ésta que pudo solventarse sobre el mismo terreno cuando consultado uno de los veteranos pasto-

res del lugar, Luis Zurutuza, del caserío Arenduy, declaraba que antes de la última guerra, Zekillaga tenía dos mojones: uno grande y otro pequeño y que por razones prácticas motivaron el derrumbamiento del grande durante la guerra, al levantarse trincheras en el lugar. Detalle éste, como es obvio, desconocido por los jóvenes de la zona.

¿Podía pensarse que este monumental monolito de Zekillaga sería simplemente la reina de las mugas que separa la llanada alavesa de los altos valles de Guipúzcoa? Y si se trata tan sólo de una muga monumental ¿Cómo valorar el mojón que le coteja?

La toponimia también juega su papel preponderante en el esclarecimiento de la arqueología y en nuestro caso el nombre del lugar y la piedra en cuestión parecen guardar un perfecto maridaje. Nos encontramos, pues, ante un MENHIR que asumiría su importancia no solamente por sus proporciones sino en especial por el simbolismo peculiar que parece entrañar y que no responde al que importan los pocos ejemplares de menhires existentes en nuestro país?

Hoy por hoy las interrogantes abundan y los estudiosos podrán, en su día, darnos la respuesta adecuada. Pero nuevamente tras 50 largos años en los que la orgullosa piedra se ha visto postrada, convertida en pasto de brezos, está a punto de ser erguida para desafiar nieves y tempestades en actitud de súplica permanente.



**La piedra en cuestión puede entrañar un contenido de consecuencias imprevistas.**



País = <b>España</b>	Comunidad Autónoma = <b>País Vasco</b>	Provincia ( <b>20</b> ): <b>Gipuzkoa</b>	Municipio = <b>Oñati – San Millán</b>
Zona megalítica ( <b>09</b> ): <b>Elgea – Artia</b>	Tipo Monumento ( <b>04</b> ): <b>Menhir</b>	Nº. ( <b>01</b> ):	Nombre: <b>Mugarriaundi (Zekillaga)</b>   <b>HILHARRIAK: 20-09-04-01</b>

**1.980** Del Barrio Bazaco, Luis – Ugalde Cejudo, Txomin.  
*Nuevos monumentos megalíticos en Guipuzcoa. Munibe*, nº. 32. San Sebastián–Donostia, pp. 347-349-350-351-371.

**MUGARRIAUNDI**

**Tipo:** Menhir.

**Localización:** Monte Zekillaga, sierra de Artia, término de Oñate – San Millán.

**Coordenadas:** U.T.M. Mapa 113.11. Excma. Diputación Foral de Guipúzcoa. 1:5.000.

X 546.065      Y 4.756.577      Z 1152

Hoja 113 Salvatierra. 1: 50.000.

Long. 01° 15' 00"    Lat. 42° 57' 30"    1152 m. s.n.m.

**Accesos:** Desde Aránzazu, tomar el camino que discurre entre las peñas de Aitzabal y Bildotza ; dejando el caserío Bildotza a la izquierda subir por Gallerdi y Artaso al collado Gainlabur (Gallaur, Biurgain). Desde este punto, dirigirse al W. alcanzando la cima de Gaboño (Aznabarza), pasando el colla-

do de Zepoleku, subir a la cima denominada Zekillaga, sobre la que se encuentra el menhir, junto a un mojón (Fig. 4).

NOTA: según datos facilitados por el Sr. Don Luis Zurutuza, del caserío Arendui, recordaba, haber visto en su juventud, el menhir en pie, denominándolo Mugarriaundi, siendo éste derribado por razones prácticas en la última contienda civil.

**Descripción:** Menhir. Actualmente caído, hacia Álava. Largo 5,40 m., perímetro medio 2,50 m. Areniscas del terreno.

Próximamente será levantado a su lugar, bajo la dirección de Jesús Altuna, de la Sociedad de Ciencias Aranzadi, ampliándose este informe. (Fig. 4-1)

**Descubrimiento:** Victoriano Gandiaga, 1964.

**Bibliografía:** Irizar, P. 1980: Tras las huellas de los antepasados. Págs. 18-20.

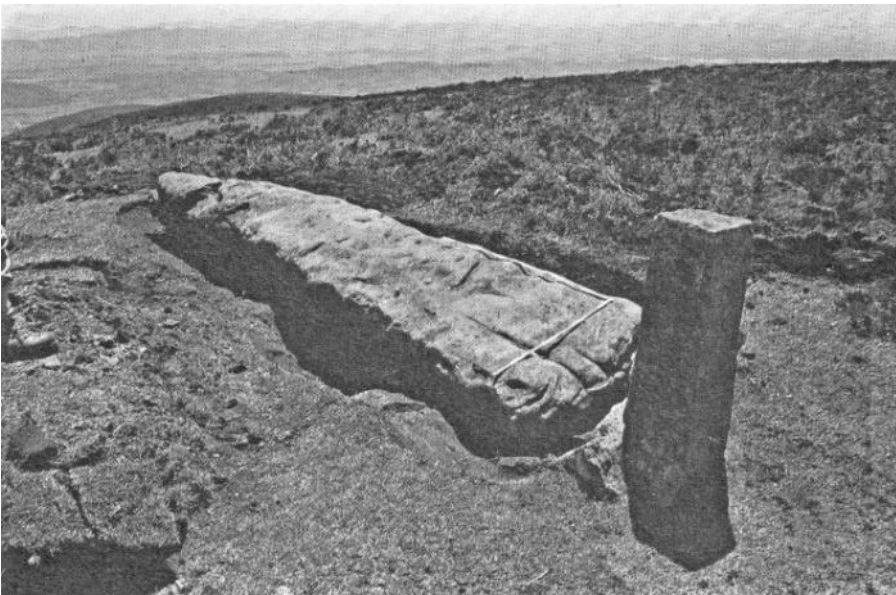

Menhir de **Mugarriaundi**.

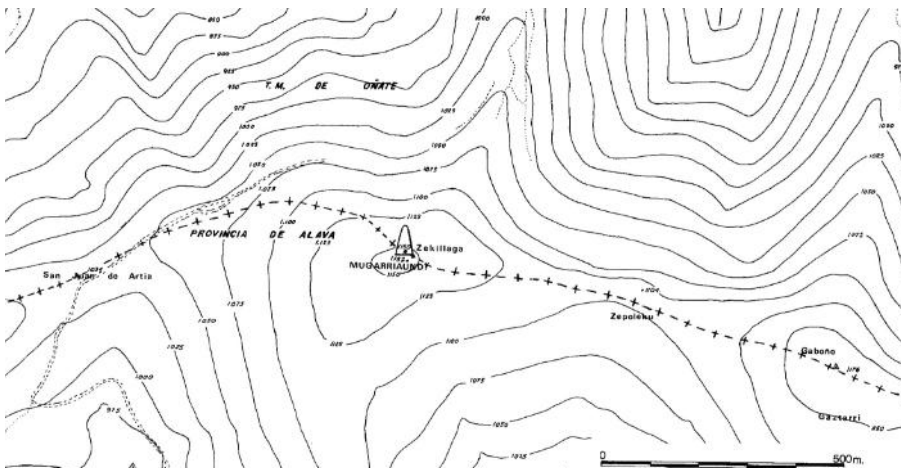

Fig. 4. Situación del menhir de **Mugarriaundi**.

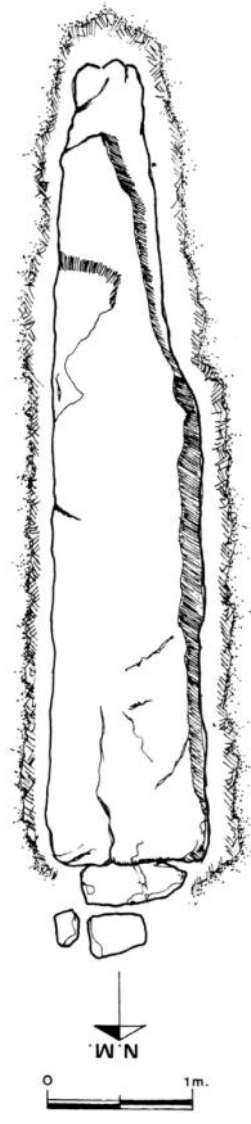

Fig. 4-1. Menhir de **Mugarriaundi**.



País = <b>España</b>	Comunidad Autónoma = <b>País Vasco</b>	Provincia (20): <b>Gipuzkoa</b>	Municipio = <b>Oñati – San Millán</b>
Zona megalítica (09): <b>Elgea – Artia</b>	Tipo Monumento (04): <b>Menhir</b>	Nº. (01):	Nombre: <b>Mugarriaundi (Zekillaga)</b>   <b>HILHARRIAK: 20-09-04-01</b>

**1.982** Altuna, Jesús – Mariezkurrena, Koro – Armendariz, Ángel – Del Barrio, Luis – Ugalde, Txomin – Peñalver, Xabier.  
*Carta arqueológica de Guipúzcoa (Monumentos megalíticos)*. **Munibe**, nº. 34. San Sebastián–Donostia, p. 106.

**MUGARRIAUNDI (EA-Mu. A) (1,8)**

LOCALIZACIÓN.—Término municipal de Oñati-Donemiliaga (San Millán).

COORDENADAS.—Hoja 113 (Salvatierra).

Long. 01° 15' 00". Lat. 42° 57' 30". Alt. 1.152 m.

Hoja 113-11 (Oñate). X. 546.065. Y. 4.756.577. Z. 1.152.

Acceso.—Desde Arantzazu tomar el camino que discurre entre las peñas de Aitzabal y Bildotza, dejando el caserío Bildotza a la izquierda. Subir por Gallerdi y Artaso al collado de Gainlabur. Desde aquí dirigirse hacia el W, hacia Gaboño. Pasando por el collado de Zapoleku, subir a la cima de Zekillaga, donde se encuentra el menhir,

junto al mojón 0.70-SM-14.

DESCRIPCIÓN.—Se trata de un menhir con estas dimensiones: largo 5,40 m., anchura en la supuesta base de 1 m. y en la punta de 0,45 m. Perímetro medio de 2,50 metros. Su naturaleza, arenisca del terreno. Actualmente se encuentra tumbado.

CONSERVACIÓN.—Buena.

HISTORIA.—Fue descubierto en 1964 por V. Gandiaga. No se conoce excavación.

SECUENCIA CULTURAL.—¿Hierro?

BIBLIOGRAFÍA.—Barrio, L. del y Ugalde, Tx. (1980). Irizar, P. (1980).

**1.983** Peñalver Iribarren, Xabier.

*Estudio de los menhires de Euskal-Herria*. **Munibe**, nº. 35. San Sebastián–Donostia, pp. 368-369-428.

**MUGARRIAUNDI (EA-Mu.A) (8)**

**1.–Datos topográficos, catastrales y jurídicos**

- a) Se encuentra en el término municipal de Oñati-Donemiliaga (San Millán).
- b) Hoja 113 (Salvatierra) Long. 01° 15' 00" Lat. 42° 57' 30" Alt. 1.152 m.
- c) Desde Arantzazu tomar el camino que discurre entre las peñas de Aitzabal y Bildotza, dejando el caserío de Bildotza a la izquierda. Subir por Gallerdi y Artaso al collado de Gainlabur. Desde aquí dirigirse hacia el W., en dirección a Gaboño. Pasando por el collado de Zepoleku, subir a la cima de Zekillaga, donde se encuentra el monolito, junto al mojón 0.70-SM-14.

**2.–Descripción**

- a) Monolito tendido sobre el terreno de 5,40 m. de largo. La cara 1 o superior tiene una anchura que oscila entre 1,20 m. en su extremo N. y 0,40 m. en su extremo S., tendiendo al apuntamiento a lo largo de todo su recorrido. La cara 2 sobresale del terreno entre 0,35 m. en su extremo N. y 0,30 en su extremo S., destacando con una altura máxima a ciento sesenta centímetros de este último extremo de 0,54 m. La cara 3 destaca sobre el terreno con las mismas dimensiones que la cara 2. La orientación del eje mayor es de NS. Su estado de conservación es bueno.
- b) No existe ningún grabado o marca en sus tres caras visibles.

**3.–Geología**

Está situado en la cumbre del monte Zekillaga, siendo su material arenisca, abundante en esta zona.

**4.–Excavaciones**

No se conoce excavación hasta el presente. En torno al monolito existe una zanja de 0,25 m. de profundidad, realizada por miembros de la Sociedad de Ciencias Aranzadi, para comprobar si el bloque era o no afloración del terreno. Esta zanja se excavó en 1980, no apareciendo material arqueológico alguno. En el extremo próximo al mojón actual aparecieron algunas piedras del mismo material que el monolito.

**5.–Folklore**

Se encuentra junto al mojón 0.70-SM-14, en el límite entre Guipúzcoa y Álava.

**6.–Bibliografía**

- Altuna, J. Y otros (1982).
- Barrio, L. Del; Ugalde, Tx. (1980).
- Irizar, P. (1980).
- Ugarte, F. M. y otros (1982).

Mugarriaundi  
 El dolmen de Gainlabur se encuentra en la misma línea de cresta a algo más de 2 Km.

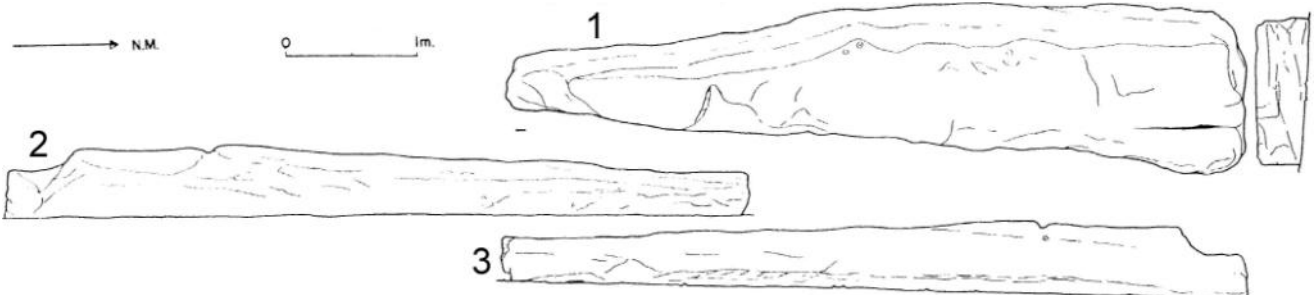

Fig. 9. Monolito de Mugarriaundi.



País = <b>España</b>	Comunidad Autónoma = <b>País Vasco</b>	Provincia (20): <b>Gipuzkoa</b>	Municipio = <b>Oñati – San Millán</b>
Zona megalítica (09): <b>Elgea – Artia</b>	Tipo Monumento (04): <b>Menhir</b>	Nº. (01):	Nombre: <b>Mugarriaundi (Zekillaga)</b>   <b>HILHARRIAK: 20-09-04-01</b>

**1.985** Peña Santiago, Luis Pedro.

*Aizkorri. Montaña Vasca. Itinerario X y XXI. Editorial Elkar. San Sebastián–Donostia, pp. 126 y 261.*

**Itinerario X.** A la una y media, en los 1.152 metros, en la cota más alta de la gran loma de Sekillaga, entre el viento y los nubarrones, entre el frío del Nor-Este, admirábamos el caído menhir de **Mugarriaundi**.

¿Qué lo hacía grandioso? Su soledad. Tendido en el suelo, entre la hierba corta. Vencido. Amarillento. Junto a una vieja muga de término entre Guipúzcoa y Álava es, quizá, el mejor ejemplo de lo que ya es absurdo en este final del siglo XX. Ese menhir nada significa. Nada representa. No marca nada. Eso sí, señala el misterio. ¿Por qué ahí hincado, en ese territorio desolado, casi, casi, deshumanizado? ¿Qué quiso decir el hombre, miles de años atrás, poniendo en pie ahí ese enorme bloque mirando al horizonte infinito?

De más de cinco metros de longitud, se habló de ponerlo otra vez en pie. Localizado por Victoriano Gandiaga en 1964, Luis del Barrio y Txomin Ugalde lo incluyeron en un interesante estudio sobre monumentos megalíticos en 1980 (Munibe 3/4 año 1980).



*Menhir de Mugarriaundi.*

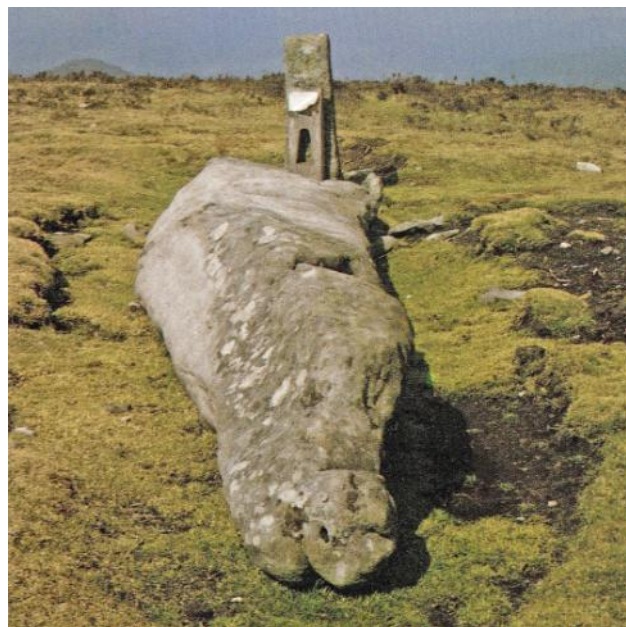

**Itinerario XXI.** Quisimos saber con absoluta certeza que nos encontráramos en el collado de Katilluiturri. Nos dispersamos. Uno de los compañeros nos llamó a gritos. Había localizado el mugarri que avisaba de ese portillo. Era la muga de los ayuntamientos de Oñati (O-72), Barrundia (B-4) y San Millán (SM-16). Al Este. Sin prisa, superamos la cota de Sekillaga. Ante nosotros, increíble entre las nieblas, se estiraba el menhir de **Mugarriaundi**, piedra de más de cinco metros de longitud y de la que se dice que años atrás se veía en pie desde la Llanada Alavesa y desde las laderas de Aumuategi y Artia. Hoy tendida en el suelo, resulta todavía un extraordinario monumento llegado hasta nosotros desde hace dos mil quinientos o tres mil años.

*Menhir de Mugarriaundi.*

**1.987** Varios.

*Carta Arqueológica de Álava. Estudios de Arqueología Alavesa. Vitoria–Gasteiz, pp. 92-93.*

DOCUMENTO: **365.**

DENOMINACIÓN: **MUGARRIAUNDI.**

SIGLAS: MUGAU.

TIPO: Lugares o monumentos de culto. Menhir.

LOCALIZACIÓN: Zona: Sierra de Urkilla. Ayuntamiento: San Millán. Entidad: Aspuru.

SITUACIÓN: Mapa 113. Salvatierra. Longitud: 011505; latitud: 425730; altitud: s.n.m. 1.152 ms.; x: 546.098; y: 4.756.550.

ACCESOS: Desde Narvaja coger el camino que en dirección norte conduce al portillo de Oñate en la vertiente de aguas.

Una vez aquí coger la dirección oeste pasando dos altos. El menhir se localiza en el tercer alto.

DESCRIPCIÓN: Menhir en arenisca del terreno. Longitud: 5,40 ms., anchura 1 m.

CONSERVACIÓN: Buena.

DESCUBRIMIENTO: 1964, Gandiaga, V.

SECUENCIA CULTURAL: Hierro.

BIBLIOGRAFÍA: BARRIO, L. del y UGALDE, TX.: *Nuevos monumentos megalíticos en Guipúzcoa*. Munibe, 32; pp. 343-378. San Sebastián.

ALTUNA, J. y otros: *Carta arqueológica de Guipúzcoa*. Munibe. Volumen 34, p. 106. 1982.



País = <b>España</b>	Comunidad Autónoma = <b>País Vasco</b>	Provincia (20): <b>Gipuzkoa</b>	Municipio = <b>Oñati – San Millán</b>
Zona megalítica (09): <b>Elgea – Artia</b>	Tipo Monumento (04): <b>Menhir</b>	Nº. (01):	Nombre: <b>Mugarriaundi (Zekillaga)</b>   <b>HILHARRIAK: 20-09-04-01</b>

**1.990** Altuna Etxabe, Jesús – Armendariz Gutiérrez, Ángel – Del Barrio Bazaco, Luis – Etxeberria Gabilondo, Francisco – Mariezkurrena Gastearena, Koro – Peñalver Iribarren, Xabier – Zumalabe Makirriain, Francisco Javier.  
*Carta arqueológica de Guipúzcoa (Monumentos megalíticos)*. **Munibe**, suplemento nº. 7. Donostia, nº. 008.

### MUGARRIAUNDI

MOTA: Monolito. ZB: 008. SIGLA: EA-Mu.A.  
UDAL: Oñati-Donemiliaga. MAPA-ZB: 113-1.8.

#### KOKAPENA

- \* Elgea-Artia megalitotegia
- \* Oñati-Donemiliaga (Araba)
- \* Zekillaga mendiaren gailurrean, Donemiliagarekin (Araba) mugan.
- \* Orria 113 (Agurain):  
Long. 01° 15' 00" Lat. 42° 57' 30" Alt. 1.152 m.  
Orria 113-11 (Oñati) : X. 546.055 Y. 4.756.580 Z. 1.152

#### DESKRIBAPENA

Lurrean etzandako monolitoa. Neurri hauetako harkoskoa da: 5,40 m.tako luzera eta 0,45 eta 1 m. tarteko zabalerakoa; bere batazbesteko perimetroa 2,50 m.takoa delarik. Bertako hareharriak.

#### HISTORIA

B. GANDIAGAK aurkitu zuen 1964ean. Ez da industu, nahiz eta 1982an Aranzadi Z. Elkarteko lankideek miaketazulo bat egin harkosko bakar bat zen frogatzeko.

#### SEKUENTZIA KULTURALA

##### Zehaztugabea.

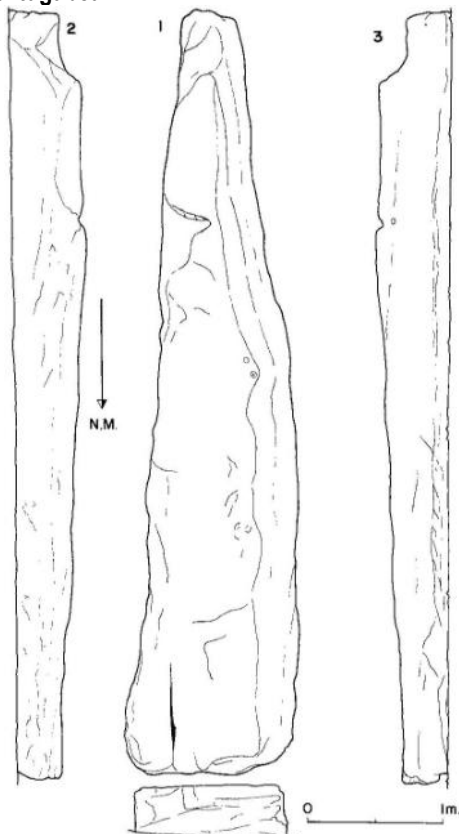

### MUGARRIAUNDI

TIPO: Monolito.  
N.º: 008.  
SIGLA: EA-Mu.A.  
T.M.: Oñati-Donemiliaga.  
MAPA N.º: 113-1.8.

#### SITUACIÓN

- \* Estación megalítica de Elgea-Artia.
- \* Oñati-Donemiliaga / Araba)
- \* En lo alto del monte Zekillaga, en la muga con Donemiliaga (Araba).
- \* Hoja 113 (Salvatierra):  
Long. 01° 15' 00" Lat. 42° 57' 30" Alt. 1.152 m.  
Hoja 113-11 (Oñate):  
X. 546.055 y. 4.756.580 z. 1.152.

#### DESCRIPCIÓN

Monolito tendido en el terreno. Se trata de un bloque con las siguientes dimensiones: 5,40 m. de longitud y una anchura que oscila entre 0,45 y 1 m.; perímetro medio de 2,50 m. Arenisca del terreno.

#### HISTORIA

Fue descubierto en 1964 por B. GANDIAGA. No ha sido excavado, aunque miembros de la Sociedad de Ciencias Aranzadi practicaron en 1982 una cata para comprobar si se trataba de un bloque exento.

#### SECUENCIA CULTURAL

Sin determinar

#### BIBLIOGRAFÍA

ALTUNA, J.; MARIEZKURRENA, K.; ARMENDARIZ, A. et al. (1982)  
BARRIO, L. del y UGALDE, TX. (1980)  
IRIZAR, P. (1980)  
PEÑALVER, X. (1983)



País = <b>España</b>	Comunidad Autónoma = <b>País Vasco</b>	Provincia (20): <b>Gipuzkoa</b>	Municipio = <b>Oñati – San Millán</b>
Zona megalítica (09): <b>Elgea – Artia</b>	Tipo Monumento (04): <b>Menhir</b>	Nº. (01):	Nombre: <b>Mugarriaundi (Zekillaga)</b>   <b>HILHARRIAK: 20-09-04-01</b>

**2.014** Barrero Hidalgo, Balere – Millán San Emeterio, Luis.  
*Monumentos prehistóricos en Gipuzkoa-1. Edición propia.* San Sebastián–Donostia, p. 117.

Balere Barrero-Luis Millán MONUMENTOS PREHISTÓRICOS EN GIPUZKOA-1

Zona	Nombre	X	Y
ELGEA-ARTIA	<b>MUGARRIAUNDI</b>	545946	4756357



Siguiendo la excursión desde Arantzazu, pasando por Gallerdi y Artaso, etc. se llega a la cumbre del monte Zekillaga, allí junto a la muga con Donemillaga (Araba); B. Gandiaga localizó este hermoso menhir en 1964. Se trata de un bloque exento de arenisca de más de 5 m de longitud, con evidencias de haber sido tallado y acarreado al lugar. En 1982 miembros de la S. C. Aranzadi cavaron a su alrededor y en su base, junto al mugarri provincial, se encontraron posibles piedras de calce. En aquel momento se pensó incluso en levantarlo, tal como estaba en la contienda civil del 36, cuando fue derribado para no ayudar al “enemigo”. Ha sido referente visual hasta hace bien poco tiempo.

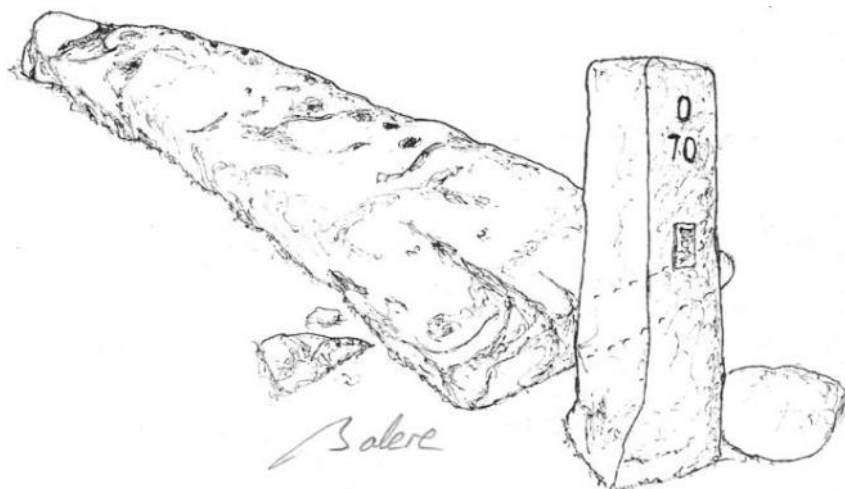

ARZARRAK-2014

117



País = <b>España</b>	Comunidad Autónoma = <b>País Vasco</b>	Provincia (20): <b>Gipuzkoa</b>	Municipio = <b>Oñati – San Millán</b>
Zona megalítica (09): <b>Elgea – Artia</b>	Tipo Monumento (04): <b>Menhir</b>	Nº. (01):	Nombre: <b>Mugarriaundi (Zekillaga)</b>   <b>HILHARRIAK: 20-09-04-01</b>

**2.015** Martínez Torres, Luis Miguel.  
*Aspectos geóticos de los menhires alaveses. Memorias de yacimientos alaveses, nº. 14.* Vitoria–Gasteiz, pp. 106 a 111.



**Elgeko mendilerroa**  
**Sierra de Elgea**



**MUGARRIAUNDI**



País = <b>España</b>	Comunidad Autónoma = <b>País Vasco</b>	Provincia (20): <b>Gipuzkoa</b>	Municipio = <b>Oñati – San Millán</b>
Zona megalítica (09): <b>Elgea – Artia</b>	Tipo Monumento (04): <b>Menhir</b>	Nº. (01):	Nombre: <b>Mugarriaundi (Zekillaga)</b>   <b>HILHARRIAK: 20-09-04-01</b>

**2.015** Martínez Torres, Luis Miguel.  
*Aspectos geóticos de los menhires alaveses. Memorias de yacimientos alaveses, nº. 14.* Vitoria–Gasteiz, pp. 106 a 111.

## MUGARRIAUNDI (menhir)

**UTM (ETRS89):** 30N 545946 E 4756357 N 1149

**Localización:** Sierra de Elgea, San Millán, Narvaja.

**Acceso:** Desde Larrea por la pista que sube a las instalaciones de aerogeneradores. El menhir se encuentra en el mismo cresterío donde se han instalado los molinos, junto al límite con Guipúzcoa.

**Dimensiones:** 5,4 m x 0,8 m x 0,4 m. Caído.

**Peso:** 3975 kg

**Litología y procedencia del monolito:** Arenisca silícea albiense. Aunque no se observa ningún afloramiento, la pieza debe proceder del mismo cresterío, quizás a unos 50 m.

**Litología del sustrato:** Arcillas, arcillas arenosas y areniscas albienses.

**Geomorfología:** Plataforma horizontal sobre el cresterío y muy cerca de la cima. Visibilidad muy alta.

**Descubrimiento:** V. Gandiaga en 1964 (Peñalver, 1983).

**Excavación:** En 1980 por la Sociedad Aranzadi sin resultados (Peñalver, 1983).

**Vulnerabilidad:** Baja al estar señalizado.

### Bibliografía:

Instituto Alavés de Arqueología (1987). *Carta arqueológica de Álava*. Ed. Diputación Foral de Álava, Vitoria-Gasteiz, p. 267.

Peñalver, X. (1983). Estudio de los menhires de Euskal Herria. *Munibe*, 35, 368.

**Observaciones:** Aunque no se reconoce el foso sí hay posibles calces, además la pieza ha sido transportada unas decenas de metros, y ha sido girado pues su orientación es ortogonal al sistema de diaclasas de la zona, por lo que no se duda de su carácter megalítico. Es el menhir más alto de Álava y el segundo de la comunidad Autónoma Vasca después de Gurutzegane (Vizcaya), en el Macizo de Gorbea, de 5,5 m de altura. Aunque está en Álava, el B.O.P.V. núm. 84 de 2 de mayo de 2013 lo incluye como Bien Cultural Calificado en Guipúzcoa.

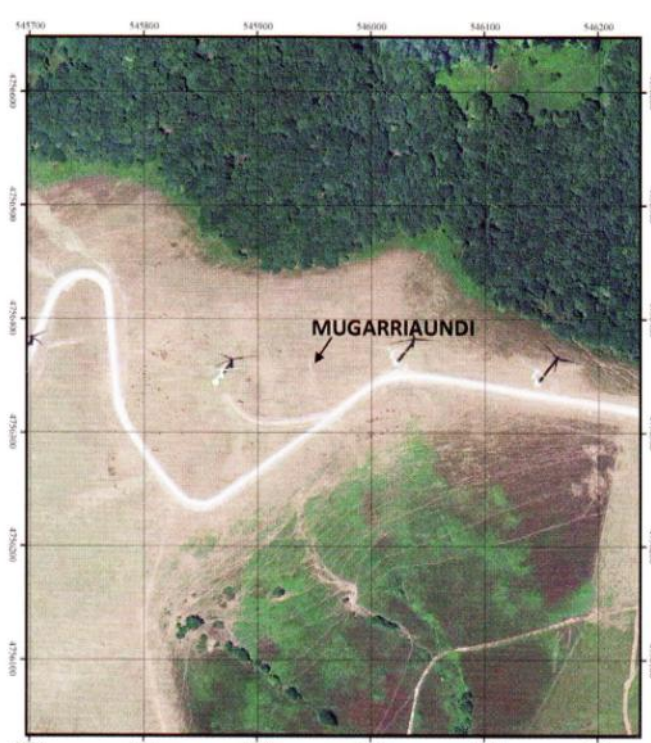
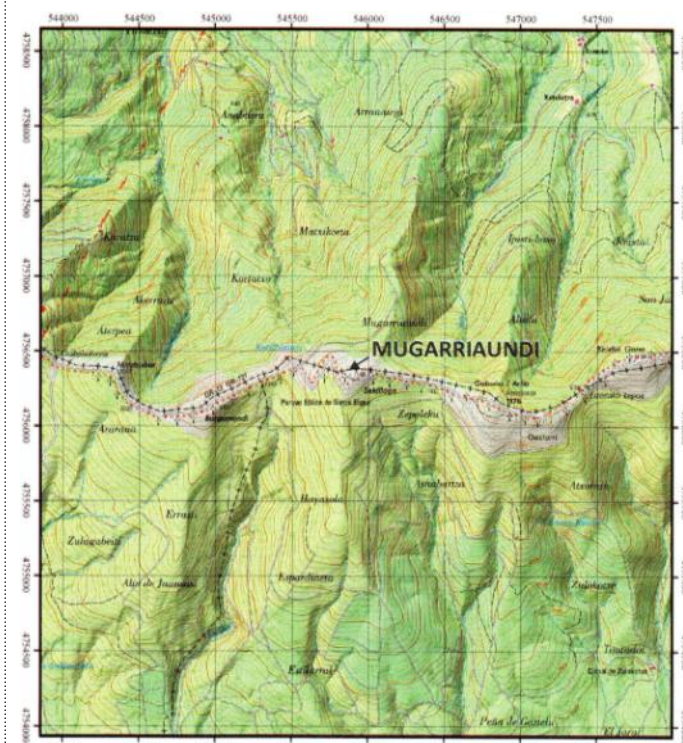



País = <b>España</b>	Comunidad Autónoma = <b>País Vasco</b>	Provincia (20): <b>Gipuzkoa</b>	Municipio = <b>Oñati – San Millán</b>
Zona megalítica (09): <b>Elgea – Artia</b>	Tipo Monumento (04): <b>Menhir</b>	Nº. (01):	Nombre: <b>Mugarriaundi (Zekillaga)</b>   <b>HILHARRIAK: 20-09-04-01</b>

**2.015** Martínez Torres, Luis Miguel.

*Aspectos geóticos de los menhires alaveses. Memorias de yacimientos alaveses*, nº. 14. Vitoria–Gasteiz, pp. 106 a 111.

## MUGARRIAUNDI (menhirra)



**UTM (ETRS89):** 30N 545946 E 4756357 N 1149

**Non:** Elgeko mendilerroa, Donemiliaga, Narbaxa.

**Nola heldu:** larretik irtenda, aerosorgailuen instalazioetara doan biderei ekin behar zaio. Menhirra errotak ezarri diren gailur lerroan daude, Gipuzkoako mugaren ondoan.

**Neurriak:** 5,4 m x 0,8 m x 0,4 m. Erorita dago.

**Pisua:** 3.975 kg.

**Litologia eta jatorria:** Albiar aroko silizezko hareharria. Inguruan ez da harkaitzik ageri, vaina harriztar honen sorburua hurbil egon behar da (50 metro inguru edo).

**Substratuaren litología:** Albiar aroko buztinak, buztin hareatsuak eta hareharriak.

**Hobia:** hareharrizko hiru bloke.

**Geomorfologia:** zelaigunea gailur lerroan, tontorretik oso gertu, ikuspena oso handia da.

**Aurkikuntza:** V. Gandiagak aurkitu zuen 1964an (Peñalver, 1983).

**Indusketa:** 1980an egin zuen Aranzadi Elkarteak; ez zen emaitzarik egon (Peñalver, 1983).

**Hauskortasuna:** txikia, seinalizatutua dago eta.

### Bibliografia:

Arkeologiarako Arabar Institutua (1987). *Carta arqueológica de Álava*. Arabako Foru Aldundia, Gasteiz. 267. Or.

Peñalver, X. (1983). Estudio de los menhires de Euskal Herria, *Munibe*, 35, 368.

**Oharrak:** hobirik antzematen ez bada ere, badaude ziriak izan daitezkeen harriak; gainera, harriyarra metro batzuk garraitu zuten eta jiratuta dago, orientazioa ortogonala baita dagoen tokiko arrailduren sistemarekiko. Beraz, megalitoa da, inolako ezbairik gabe. Arabako menhirrik garaiena da, eta bigarrena Euskal Autonomia Erkidegoan Gurutzeganeakoaren atzetik (Bizkaia, Gorbeia mendigunea, 5,5 metro luze). Araban badago ere, EHAren 2013ko 84. Zenbakiak (maiatzaren 2koa) dio kultura ondasunaren kalifikazioa daukala Gipuzkoan.

