

País = España	Comunidad Autónoma = País Vasco	Provincia (01): Araba	Municipio = San Millán (Narbasa)
Zona megalítica (12): Sierras de Elgea-Urkilla	Tipo Monumento (01): Dolmen	Nº. (01):	Nombre: Gaillaur (Gainlabur) HILHARRIAK: 12-09-01-01

COORDENADAS: Hoja 113 – I (Ozaeta). I. G. N. Escala 1: 25.000. U.T.M. Huso 30 T. = X: 548.280, Y: 4.756.684, Z: 1.045. **European 1979**.
 Hoja 113 – I (Ozaeta). I. G. N. Escala 1: 25.000. U.T.M. Huso 30 T. = X: 548.177, Y: 4.756.475, Z: 1.045. **ETRS 89**.

LOCALIZACIÓN: Se halla situado al norte de la población de Narbasa, al este del menhir de Mugarriaundi, al sur del collado de Artaso.

ACCESO: Desde la localidad de Larrea se puede acceder por una pista hacia el norte hasta llegar a la zona de los eólicos y continuar por el alto hacia el este hasta llegar al collado donde se hallan situados los restos del túmulo de lo que fue este dolmen, situado a unos treinta metros al sur de la muga con Gipuzkoa. En verano, con el helecho, casi no puede verse.

DESCRIPCIÓN: **Dolmen**. Situado en terreno llano, rodeado de alerces, donde le crece el helecho, el brezo y el enebro. El túmulo mide 13,50m de diámetro, alcanza una altura máxima de 1,60m. Tiene un gran cráter central debido a las violaciones antiguas con una profundidad de 0,80m. Quedan 2 losas de la cámara dolménica una de ellas suelta. De la cubierta ni hablamos. Losa nº. 1, mide 0,50m de largo, 0,40m de alto y 0,25m de grosor, orientada a 100°. Se halla in situ. Losa nº. 2, mide 0,80m de largo, 0,60m de ancho y 0,10m de grosor. Se halla suelta sobre el túmulo por la zona sureste. Materiales, areniscas del terreno.

HISTORIA: Localizado por Sabino **Apraiz**, en el año 1.952.
 En el año 2.004 Eliseo **Gil Zubillaga** hizo una cata de 1 m². Todo un hito para un monumento megalítico.

BIBLIOGRAFÍA:

1.953 **Apraiz**, Sabino.
Montañas del País Vasco.—Travesías, pp. 154-155.

1.953 **Elosegui** Irazusta, Jesús.
Catálogo dolménico del País Vasco. Pirineos, nº. 9. Zaragoza, pp. 327-328, nº. 299.

1971/ **San Martín** Ortiz de Zarate, Juan.

1.972 **Arantzazu**. *Artia mendietako bi dolmen Araba-Gipuzkoa*.
Anuario de Eusko Folklore, nº. 24. San Sebastián–Donostia, pp. 273-274-275-276-277-278.

1.973 **Apellániz** Castroviejo, Juan María.
Corpus de materiales de las culturas prehistóricas con cerámica de la población de cavernas del País Vasco meridional.
Munibe, suplemento nº. 1. San Sebastián–Donostia, p. 216, nº. 25–6.

1.975 **Altuna** Etxabe, Jesús.
Lehen Euskal herria – Guía ilustrada de prehistoria vasca.
Ediciones Mensajero. San Sebastián–Donostia, pp. 148-149.

1.985 **Peña** Santiago, Luis Pedro.
Aitzkorri – Montaña Vasca. Editorial Elkar. San Sebastián–Donostia, pp. 124-128.

1.987 **Varios**.
Carta arqueológica de Álava. Estudios de Arqueología Alavesa. Vitoria–Gasteiz, p. 143.

2.004 **Gil Zubillaga**, Eliseo.
Parque eólica de Elgea – Urkilla (Barrundia, San Millán / Oñati). **Arkeoikuska 2003**. Vitoria–Gasteiz, pp. 452-453-454.

2.017 **Martínez** Torres, Luis Miguel.
Dólmenes de Álava: materiales y sistemas de construcción neolíticos.
Memorias de Yacimientos Alaveses, nº. 16. Vitoria–Gasteiz, pp. 148-149.

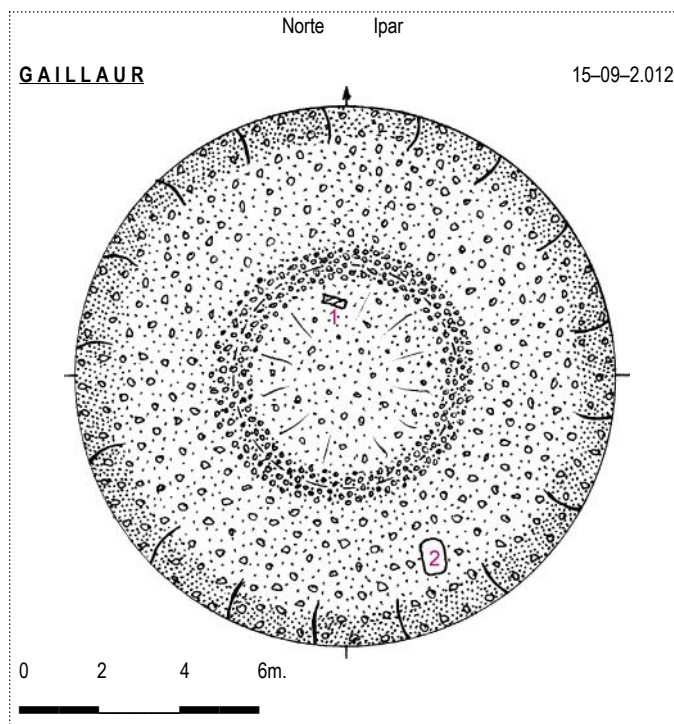

País = España	Comunidad Autónoma = País Vasco	Provincia (01): Araba	Municipio = San Millán (Narbasa)
Zona megalítica (12): Sierras de Elgea-Urkilla	Tipo Monumento (01): Dolmen	Nº. (01):	Nombre: Gaillaur (Gainlabur) HILHARRIAK: 12-09-01-01

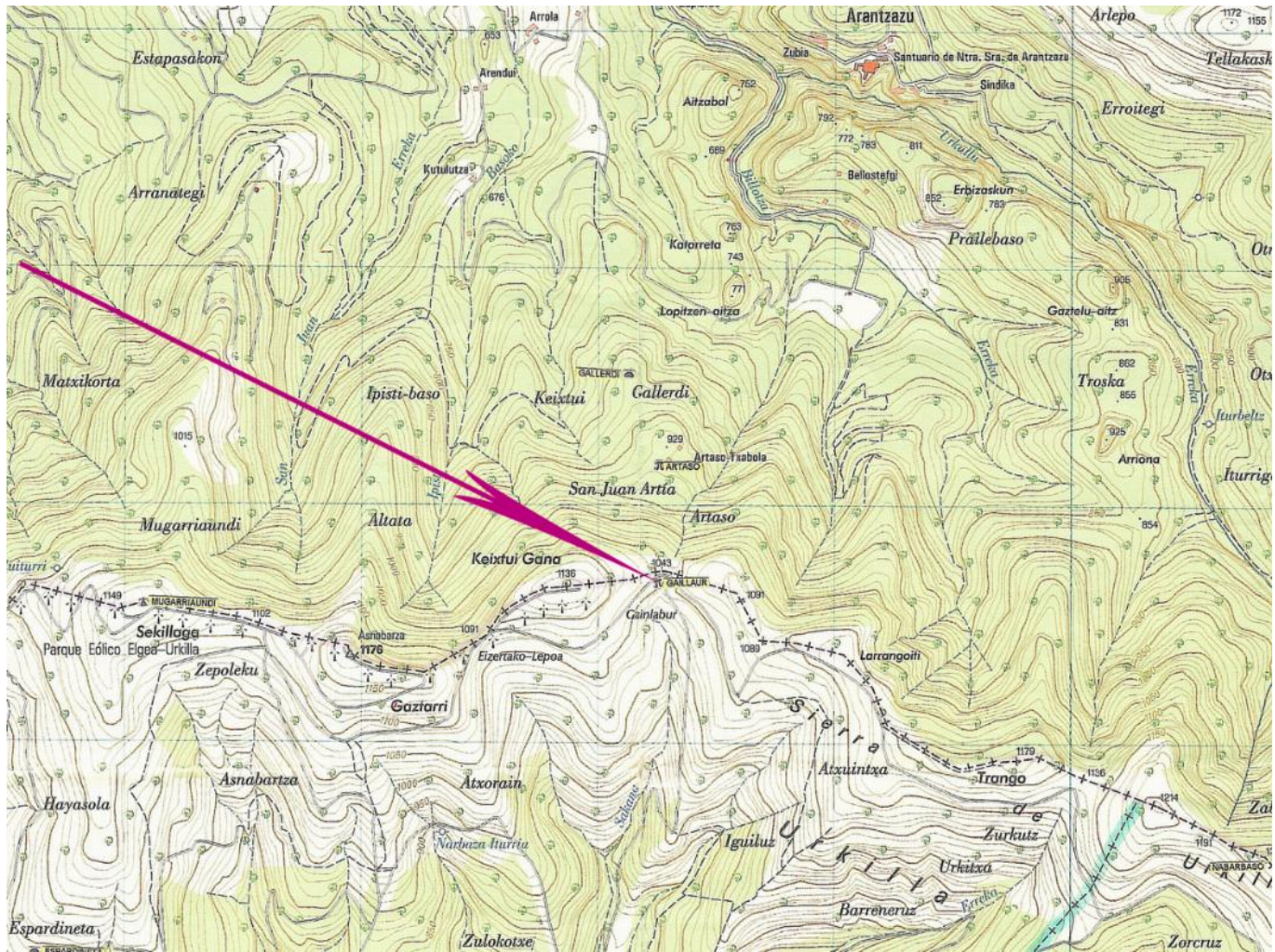

Dolmen (01): **Gaillaur (Gainlabur)**. Hoja 113 – I (Ozaeta). Escala 1: 25.000. U.T.M. Huso 30 T = X: 548.280, Y: 4.756.684, Z: 1.045. ED 50. 15 de septiembre de 2012.

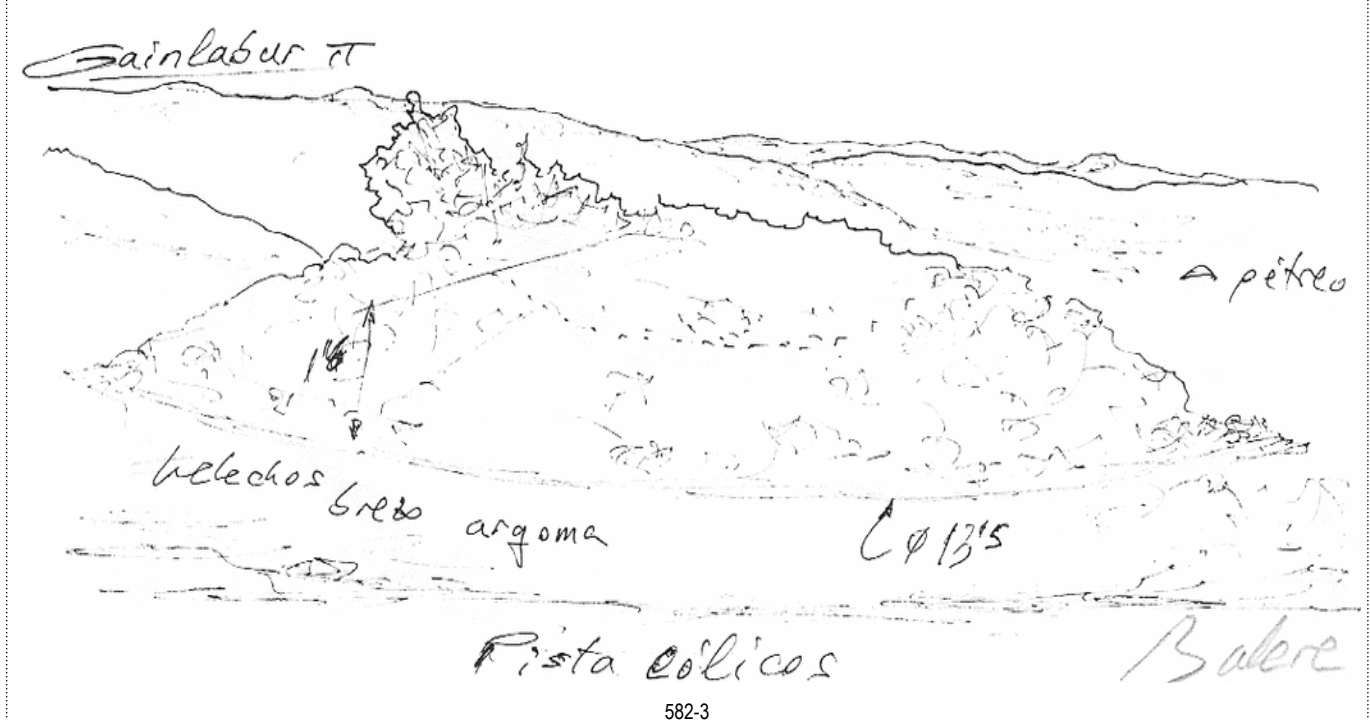

582-3

País = España	Comunidad Autónoma = País Vasco	Provincia (01): Araba	Municipio = San Millán (Narbasa)
Zona megalítica (12): Sierras de Elgea-Urkilla	Tipo Monumento (01): Dolmen	Nº. (01):	Nombre: Gaillaur (Gainlabur) HILHARRIAK: 12-09-01-01

Dolmen (01): **Gaillaur (Gainlabur)**. Hoja 113 -1 (Ozaeta). Escala 1: 25.000. U.T.M. Huso 30 T. = X: 548.177, Y: 4.756.475, Z: 1.045. ETRS 89. 15 de septiembre de 2.012.

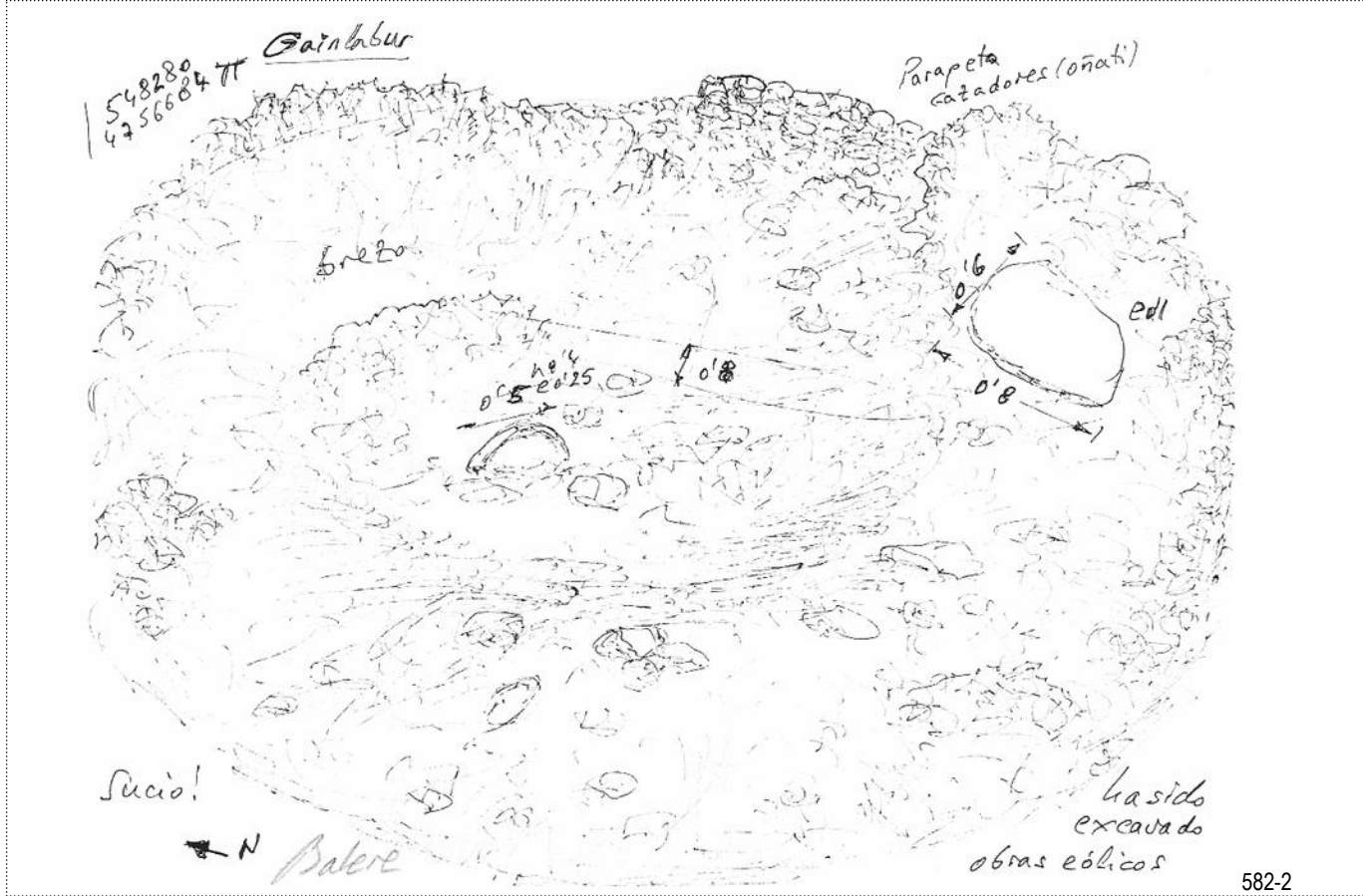

País = España	Comunidad Autónoma = País Vasco	Provincia (01): Araba	Municipio = San Millán (Narbasa)
Zona megalítica (12): Sierras de Elgea-Urkilla	Tipo Monumento (01): Dolmen	Nº. (01):	Nombre: Gaillaur (Gainlabur) HILHARRIAK: 12-09-01-01



País = España	Comunidad Autónoma = País Vasco	Provincia (01): Araba	Municipio = San Millán (Narbasa)
Zona megalítica (12): Sierras de Elgea-Urkilla	Tipo Monumento (01): Dolmen	Nº. (01):	Nombre: Gaillaur (Gainlabur) HILHARRIAK: 12-09-01-01

1.953 Elosegui Irazusta, Jesús.
Catálogo dolménico del País Vasco. Pirineos, nº. 9. Zaragoza, pp. 327-328, nº. 299.

299. ARTÍA.. 1.044 m. Elgea-Artía (Alava) 1953
- A 2,4 kms. al S. SW. del Santuario de Aránzazu, en la cresta divisoria Atlántico-Mediterránea, y que al mismo tiempo es línea limítrofe guipuzcoano-alavesa. Coordenadas geográficas en la hoja n.º 113-Salvatierra: long. 1º 16' 42'', latitud 42º 57' 34''.—Sabino APRAIZ (102, pág. 154) que cita este dolmen por vez primera, lo sitúa en un collado que llama de San Juan de Artía. A mi entender esta denominación corresponde a otro paso situado 2,9 kms. más al W. por el que pasa el camino carretil que desde el caserío San Juan de Artía se dirige a los pueblecitos alaveses de Larrea y Aspuru.—APRAIZ no detalla las características arquitecturales del dolmen, pero lo sitúa con precisión en dos croquis (en planta y alzado) de aquellas montañas.—Materiales: el terreno en que se asienta el dolmen es de areniscas cretáceas.—Inexplorado.
 Bibliografía.—(102).
102. (1953) APRAIZ, Sabino.—*Montañas del País Vasco.—Travesías*. 200 págs. Con numerosos planos y dibujos panorámicos.
 Se trata de una guía muy detallada del recorrido de la línea divisoria atlántico-mediterránea, desde el alto de Zalama al W. de Vizcaya hasta el pico Sayoa al N. de Navarra. En las págs. 154/155 se menciona un dolmen que pasa al Catálogo con el n.º 299. En otras páginas del trabajo se localizan varios dólmenes más, ya conocidos.

1971/1.972 San Martín Ortiz de Zarate, Juan.
Arantzazu. Artia mendietako bi dolmen Araba-Gipuzkoa.
Anuario de Eusko Folklore, nº. 24. San Sebastián-Donostia, pp. 273-274-275-276-277-278.

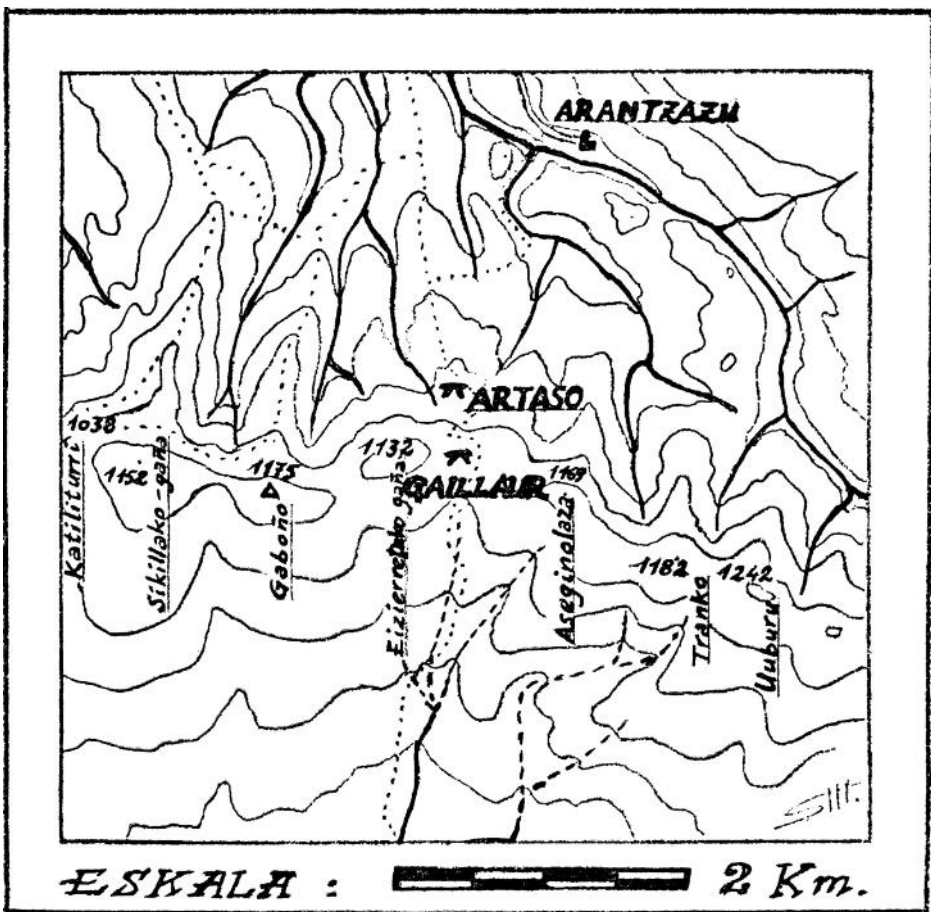

1: 50.000 maparen 113 (Salvatierra) orrian dituen koordenadak, luzegoan, 1º 16' 41''; zabalgoan, 42º 57' 46''.

País = España	Comunidad Autónoma = País Vasco	Provincia (01): Araba	Municipio = San Millán (Narbasa)
Zona megalítica (12): Sierras de Elgea-Urkilla	Tipo Monumento (01): Dolmen	Nº. (01):	Nombre: Gaillaur (Gainlabur) HILHARRIAK: 12-09-01-01

1971/1.972 **San Martín** Ortiz de Zarate, Juan.
Arantzazu. Artia mendietako bi dolmen Araba-Gipuzkoa.
Anuario de Eusko Folklore, nº. **24**. San Sebastián–Donostia, pp. 273-274-275-276-277-278.

GAILLAURGO DOLMENA (Narbaja, Araba).

Dolmenen katalogazioan sartu gabea dugu hau ere. Artiako mendien bizkarrean Gaillaur izeneko lepo batean. Gaillaur-gaña edo Bihur-gaña ere deritzen diote (dolmena eta bere inguruari batzuk Harrizahar-ondua ere ematen diote izenek). Guk, lehendabiziko izena hartu dugu, Fr. Luis Villasantek Graziano Anduaga Gesaltzako aitonaren ahotik jaso zituen toki-izeneri jarraiki, *Aitonaren uzta* (Zarautz, 1961) liburuaren 29/31 orrialdeetan agertzen den bezala.

Arantzazutik Gaillaurko lepoaren orientazio magnetikoa: 205° da. Eta, ordu t'erdiko bidea dago oinez. Esan dugun bezala, Artasotik ordu laurdenera. Gaillaurko lepo honek, ekialdera, Aseginolaza, Tranko eta Urburuko gailurrak ditu (beren artean Zurkruzgo bizkarra eta Tetuarango hegala dituztelarik), eta, mendebalera, Eizierretako-gaña eta Gaboñoko gailurrak Katiliturriko lepoa separatzen dute. Aintzina Oñatitik Arabako hiri nagusira erabiltzen zen bidea hor gaindi zen, Artiako San Juandik Katiliturriko lepoa igaroaz.

Gaillaurko lepotik igarotzen den bidea (lehenagoko kaltzada zaharra), Oñati Narbajakin elkartzen duena, Oñati aldetik Salvatierrako biderik laburrena da. (Aipatzen dugun Narbaja hau, Reja San Millango agerietan "Narbaiza" agertzen da 1025garren urtean, eta Salvatierra bera "Hagurahin"). Lepo hau, oñatiarrak Gaillaur bezala ezagutzen dutena, San Millan Hermandadeko arabarrak Portillo de Oñate izenek ezagutzen dute. Eta lepo honetatik Narbajara, bide garbia doa, Negurako pagaditik Larraingoitiko hareharrizko harrobitik zehar igaroaz.

Lepo gainean mugaharri bat dago. Mugaharri honetan SM (San Millán) 9 eta 0 (Oñati) 65 irakurtzen da. Mugaharritik 22 metrora, hego-mendebal aldera aurkitzen da dolmenaren harripila. Hauek dira dolmen hontaz jasotako aharrak:

Biribilean 16 metro ditu. Alturarik handiena 1,60 m. Hareharrizkoa da hau ere, eta materia berdinezko lurretan dago.

Bost metro inguruko zulo bat du erdian eta metro bat baino gehiago sakon, non aurkitzen diren hobiaren bi losa handi erorita. Zuloaren azalean burdina zati bat eta hezur batzuk aurkitu genituen, eta S. N. N. "Aranzadi" Elkargora bidaliak dira.

Itsasotik 1.043 metroko altura. I. G. C.-eko 1: 50.000 maparen 113 (Salvatierra) orrian dituen koordenadak, luzegoan, 1° 16' 43"; zabalgoan, 42° 57' 32".

Dolmenetik hartu genituen orientazio magnetiko batzuk, hauek dira: Narbaja 200°; Salvatierra 190°, Aloña-mendiko gurutzea 10°.

1971ko apirilaren 18 an bisitatu, Fr. Bitoriano Gandiaga, Julian Bandaormaetxea eta nere seme Unai lagun nituelarik.

RESUMEN

Se trata de los dólmenes de la majada de Artaso (Oñate – Guipuzcoa) y collado de Gaillaur (Narbaja, Hermandad de San Millán – Álava), no catalogados aún.

El del lugar de Artaso fue descubierto por Fr. Victoriano Gandiaga, hacia 1964. Es de galgal irregular, bastante ovalado, que mide 10 metros en su lado de menor diámetro y 13,5 m, en su lado mayor.; con máxima altura de 2 m. Hoyo central donde afloran dos losas camerales. El material dolménico, así como el lugar donde está enclavado, son de arenisca.

Tocando a la periferia del galgal cruza la antigua calzada que une Oñate con la Hermandad de San Millán, siendo Narbaja el primer pueblo de contacto con Álava, y es el camino más corto para dirigirse de la citada villa guipuzcoana a la villa alavesa de Salvatierra. La calzada remonta el collado de Gaillaur o Gaillaur-gaña, conocido por los alaveses de la Hermandad de San Millán por el Portillo de Oñate, punto divisorio de ambas provincias. Ubica en este collado el mojón divisorio n.º 9 SM y n.º 65 O, San Millán y Oñate respectivamente. A sólo 22 metros de distancia de dicho mojón se halla el dolmen de Gaillaur. A 1.043 m. s.n.m.

El de Gaillaur tiene un galgal de 16 metros de diámetro y 1,6 m. de alto. Con hoyo central con dos losas camerales, donde encontramos un trozo de hierro y algunos huesos en la superficie de dicho hoyo en el lugar de la cámara, y que fueron entregados a la S. C. N. "Aranzadi". El material dolménico, así como el terreno donde está enclavado son de arenisca.

Se detallan el itinerario desde Aranzazu y precisiones exactas de la situación, con las observaciones correspondientes del lugar y características de los dos monumentos megalíticos.

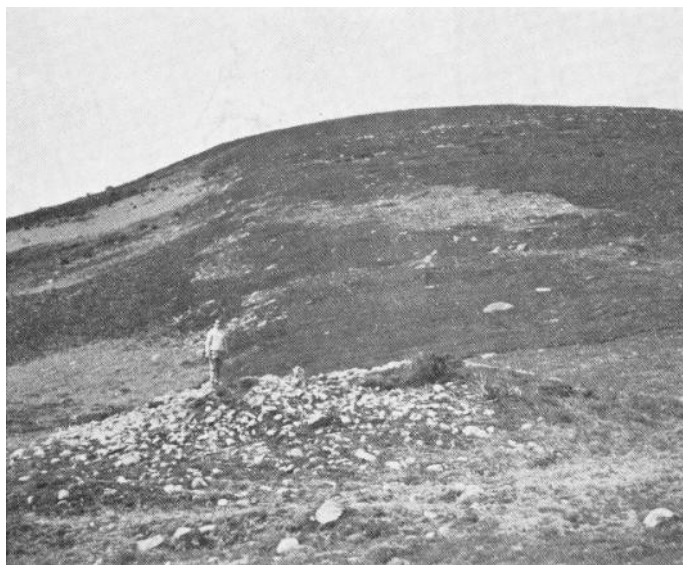

Gaillur-ko dolmena, ekialdetik ikusita.

País = España	Comunidad Autónoma = País Vasco	Provincia (01): Araba	Municipio = San Millán (Narbasa)
Zona megalítica (12): Sierras de Elgea-Urkilla	Tipo Monumento (01): Dolmen	Nº. (01):	Nombre: Gaillaur (Gainlabur) HILHARRIAK: 12-09-01-01

1971/1.972 San Martín Ortiz de Zarate, Juan.
 Arantzazu. Artia mendietako bi dolmen Araba-Gipuzkoa.
 Anuario de Eusko Folklore, nº. 24. San Sebastián-Donostia, pp. 273-274-275-276-277-278.

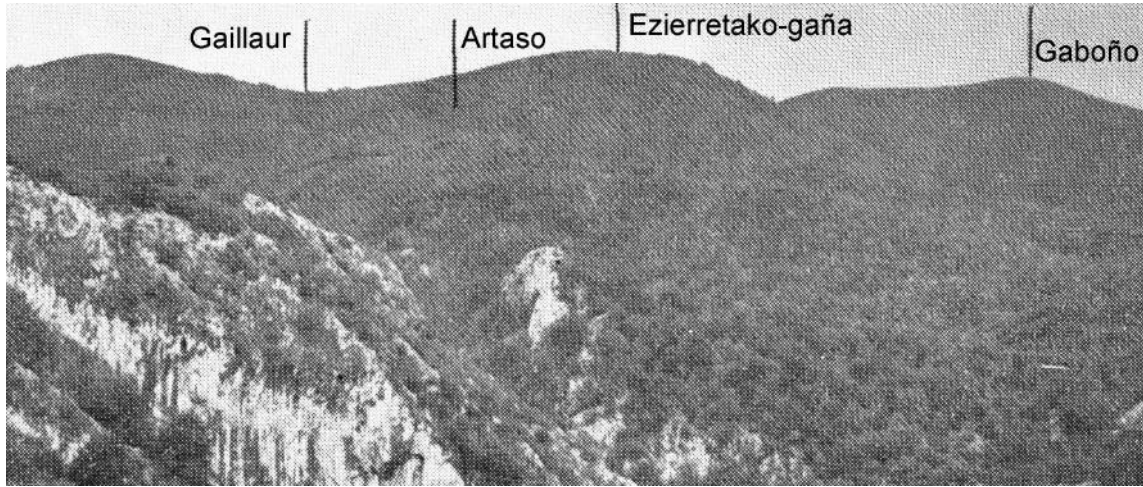

Gaillur eta Artaso-ko dolmenen tokiak.



Gaillur-ko dolmena, ifaraldetik ikusita.

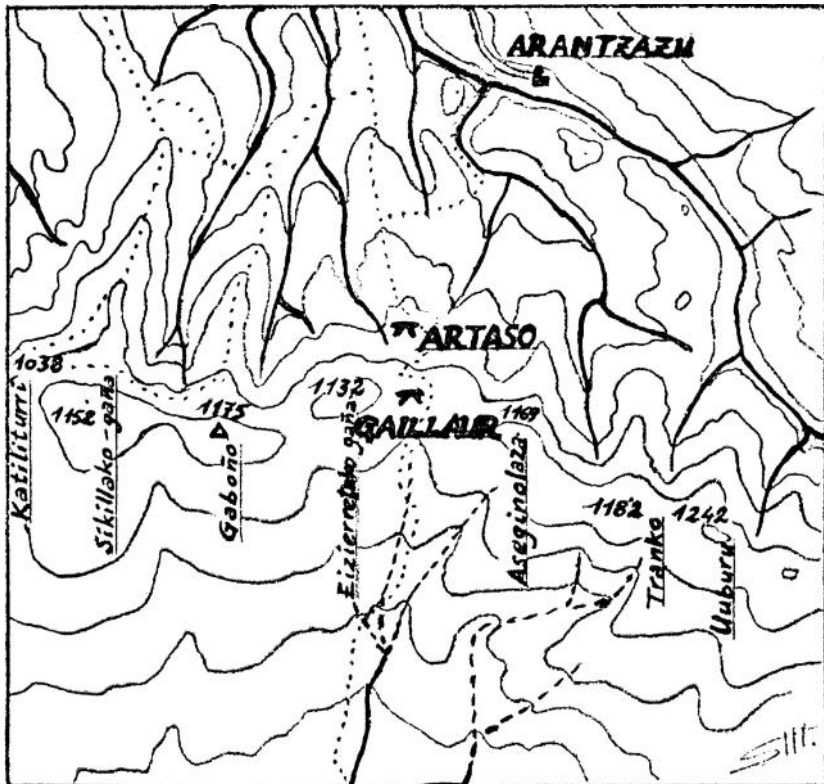

ESKALA : 2 Km.

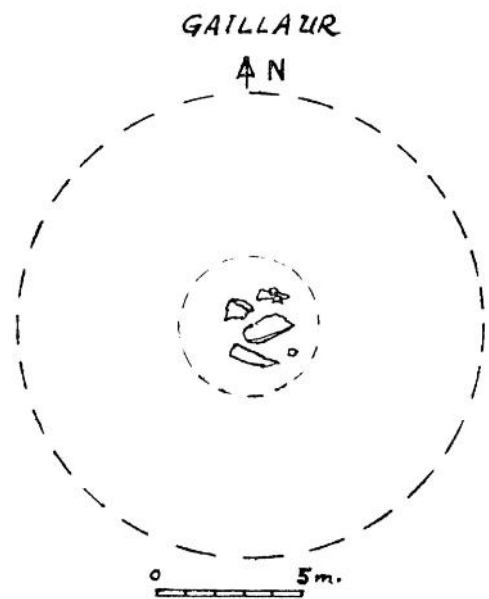

País = España	Comunidad Autónoma = País Vasco	Provincia (01): Araba	Municipio = San Millán (Narvasa)
Zona megalítica (12): Sierras de Elgea-Urkilla	Tipo Monumento (01): Dolmen	Nº. (01):	Nombre: Gaillaur (Gainlabur) HILHARRIAK: 12-09-01-01

1.973 Apellániz Castroviejo, Juan María.

Corpus de materiales de las culturas prehistóricas con cerámica de la población de cavernas del País Vasco meridional.
Munibe, suplemento nº. 1. San Sebastián-Donostia, p. 216, nº. 25-6.

26 - 6. ARTIA (E. 299)

LOCALIZACIÓN: Término municipal de Oñate-Aspuru ? A 2,4 kms. al S.S.W. del Santuario de Aránzazu, en la divisoria atlántico-mediterránea que hace de divisoria de las provincias de Álava y Guipúzcoa; a 1.044 ms. s.n.m. No responde al topónimo de Artia.

Coordenadas: Long.: 1º, 16', 42". Lat.: 42º, 57', 34" de la Hoja nr. 113 - Salvatierra.

DESCRIPCIÓN: Túmulo circular sin rastros de cámara. Difícil de precisar su carácter prehistórico. Areniscas del terreno.

HISTORIA: Descubrimiento por S. Apraiz y en 1952. No se conoce excavación.

BIBLIOGRAFÍA: Apraiz, S. Montañas... (1953). Pág. 154.

1.975 Altuna Etxabe, Jesús.

Lehen Euskal herria – Guía ilustrada de prehistoria vasca.

Ediciones Mensajero. San Sebastián-Donostia, pp. 148-149.



Con mucha frecuencia, estos dólmenes de la montaña están situados en divisoria de aguas, preferentemente en collados, en zonas de amplia visibilidad.

En la fotografía superior, en el centro de la misma, dolmen de Gainlabur (mal llamado Artia), en la divisoria de aguas cántabro-mediterránea, junto al antiguo camino que se dirige desde Oñate a Narvaja, en Álava. En el collado donde se encuentra el dolmen se halla también el límite entre Guipúzcoa y Álava.

Mendi-trikuharri hauek, gehienetan, larreki asko izaten den lekutan daude, ibar batetik besterako bideak elkartzen diren lepotan, ikuspegi zabaleko tokitan.

Goiko argazkiaren erdian, Gainlabur-ko trikuharria. Kantauri Itsaso eta Ebro hibaiko urmugan. Oinati-tik Arabako Narbaiza-ra dihoen bide zaharraren alboan. Artia-ko trikuharri deitu ahí zaio. Artia ordea Gainlabur-tik sartaldera dago. Trikuharria dagoen lepo verberan aurkitzen da Gipuzkoa eta Arabako muga.

País = España	Comunidad Autónoma = País Vasco	Provincia (01): Araba	Municipio = San Millán (Narbasa)
Zona megalítica (12): Sierras de Elgea-Urkilla	Tipo Monumento (01): Dolmen	Nº. (01):	Nombre: Gaillaur (Gainlabur) HILHARRIAK: 12-09-01-01

1.985 Peña Santiago, Luis Pedro.
Aitzkorri – Montaña Vasca. Editorial Elkar. San Sebastián–Donostia, pp. 124-128.



Dolmen de Gainlabur

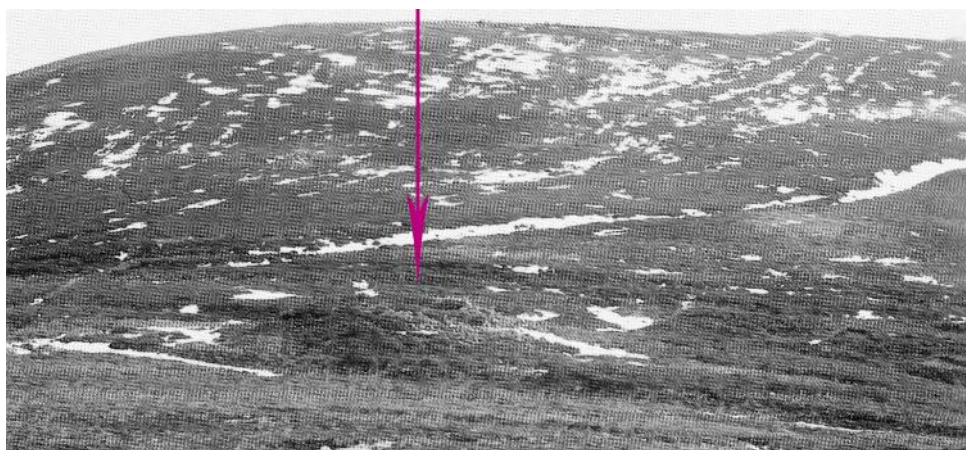

Collado y dolmen de Gainlabur

No, no iríamos hacia Aitzkorri. Existe otro territorio más solitario. Más desconocido: la muga de Guipúzcoa y Álava, divisoria de las aguas del Cantábrico y del Mediterráneo. Descendimos hasta el barranco del río Arantzazu. Luego, de cresta, buscamos el camino de los collados de Artaso. A las diez, bajo la llovizna, con la niebla despejándose en las errekas sombrías, nos encontramos ante el galgal del gran dolmen de Gallerdi. Poco más tarde, en medio del hayedo, pisando pequeñas manchas de nieve, contemplábamos el dolmen de Artaso. Eran las doce del mediodía cuando en los 1.047 metros, de cara a las tierras ahora ocres de la llanada alavesa, espectacular, se levantaba en el portillo de Gainlabur el túmulo del gran dolmen llamado de San Juan de Artía y ahora ya clasificado como **Gainlabur**.

1.987 Varios.
Carta arqueológica de Álava. Estudios de Arqueología Alavesa. Vitoria–Gasteiz, p. 143.

DOCUMENTO: 3.021.

DENOMINACIÓN: **ARTASO PUERTO DE OÑATE.**

SIGLAS: DAR.

TIPO: Lugares o monumentos funerarios. Dolmen.

LOCALIZACIÓN: Zona: Sierra de Urkilla. Ayuntamiento: San Millán. Entidad: Narvaja.

SITUACIÓN: Mapa 113. Salvatierra. Longitud: 011644; latitud: 425731; altitud: s.n.m. 1.044 ms.; x: 548.340; y: 4.756.600.

ACCESOS: Desde el pueblo de Narvaja hay que coger el camino que en dirección norte lleva al denominado Puerto de Oñate. El dolmen se localiza en la misma cresta de la Sierra de Urquilla, a escasos metros de la muga divisoria de Álava y Guipúzcoa y en el cruce de caminos.

DESCRIPCIÓN: Dolmen muy sobresaliente ya que su túmulo, sito en la misma cresta, es bien visible desde el valle. El túmulo está realizado con piedras calizas. De la cámara no se conservan más que dos pequeños fragmentos de los ortostatos que la formaría.

CONSERVACIÓN: Mala.

DESCUBRIMIENTO: 1952. Apraiz, S.

SECUENCIA CULTURAL: Eneolítico-Bronce.

BIBLIOGRAFÍA: APRAIZ, S.: *Montañas del País Vasco. Travesías*. S Bilbao 1953.

APELLANIZ, Juan María: *Corpus de materiales de las culturas prehistóricas con cerámica de la población de cavernas del País Vasco Meridional*. Munibe. Suplemento núm. 1. 1973.

País = España	Comunidad Autónoma = País Vasco	Provincia (01): Araba	Municipio = San Millán (Narbasa)
Zona megalítica (12): Sierras de Elgea-Urkilla	Tipo Monumento (01): Dolmen	Nº. (01):	Nombre: Gaillaur (Gainlabur) HILHARRIAK: 12-09-01-01

2.004 Gil Zubillaga, Eliseo.

Parque eólico de Elgea – Urkilla (Barrundia, San Millán / Oñati). Arkeoikuska 2003. Vitoria–Gasteiz, pp. 452-453-454.

D.4.1.2. Parque eólico de Elgea-Urkilla (Barrundia, San Millán/Oñati)

Dirección: Eliseo Gil Zubillaga
 Financiación: Eólicas de Euskadi S.A.

Dada la existencia de un proyecto de obras para la ejecución del Parque eólico de Elgea-Urkilla, se llevó a cabo una intervención arqueológica que conllevó el estudio previo del impacto arqueológico, con la propuesta de medidas correctoras a adoptar y el seguimiento de los trabajos de remoción de tierras.

El estudio previo conllevó la determinación preliminar de las áreas y elementos arqueológicos ya conocidos que podían verse afectados, la prospección superficial integral del área en la que iban a desarrollarse las obras y la realización de catas estratigráficas en aquellos elementos arqueológicos en los que se consideró necesario evaluar su potencial al irse a ver afectados su entorno.

Los elementos patrimoniales ubicados en el entorno del área afectada por las obras, aunque no directamente afectados por ellas eran: el monolito de Mugarriaundi, el túmulo de **Gainlabur** (denominado dolmen de Artaso Puerto de Oñate en la carta de Álava) —elementos ambos integrantes en la Estación megalítica de Elgea-Artia— y, finalmente, un elemento etnográfico denominado la quesera de Gazterri. Durante las prospecciones preliminares no se produjeron nuevos hallazgos arqueológicos.

Las catas estratigráficas se llevaron a cabo en los elementos megalíticos señalados ya que, aunque no iban a verse directamente afectados, se localizaban en una situación comprometida al ubicarse en la zona de alineamiento de los aerogeneradores, de forma que su entorno si iba a verse alterado (respetándose en cualquier caso las distancias de protección establecidas).

El túmulo de Gainlabur

Tras la prospección, planteamos la excavación de una cata de 1 x 1 m, en la parte central de la estructura, con objeto de analizar su grado de alteración —ya que era evidente el aporte reciente de mampuestos— y comprobar su potencial arqueológico. Se pretendía también dar por finalizada la excavación en el momento en que apareciera alguna evidencia arqueológica en contexto estratigráfico.

Así, en primer lugar localizamos un relleno de piedras de tamaño medio y sin disposición alguna, claramente aportadas de forma reciente, con una potencia de unos 70 cm. y con bastante basura actual entre ellas (cartuchos de escopeta, plásticos, etc.). Pero también apareció una evidencia lítica, concretamente una lámina de cresta en sílex, que si bien estaba totalmente descontextualizada dentro de un relleno posterior, constituía un indicio arqueológico claro. Bajo este relleno, localizamos una gran losa de arenisca verticalmente dispuesta, posiblemente un ortostato in situ, junto a una tierra de composición arenosa, compacta y de color marrón oscuro, aparentemente ya sin remover. En este punto dejamos la excavación de la cata, al aparecer los primeros indicios de estratigrafía arqueológica in situ.

Ninguno de los elementos patrimoniales señalados —que fueron balizados durante los trabajos de ejecución del parque eólico—, se vio afectado por las obras, respetándose también las áreas de seguridad establecidas para los mismos.

Durante el seguimiento de obras tampoco se produjo hallazgo arqueológico alguno, por lo que hemos de concluir que las obras del parque eólico de Elgea-Urkilla no supusieron impacto directo sobre ningún elemento de carácter arqueológico.



Túmulo de Gainlabur (Dolmen de Artaso). Lámina de cresta de sílex.

País = España	Comunidad Autónoma = País Vasco	Provincia (01): Araba	Municipio = San Millán (Narbasa)
Zona megalítica (12): Sierras de Elgea-Urkilla	Tipo Monumento (01): Dolmen	Nº. (01):	Nombre: Gaillaur (Gainlabur) HILHARRIAK: 12-09-01-01

2.017 Martínez Torres, Luis Miguel.
Dólmenes de Álava: materiales y sistemas de construcción neolíticos.
Memorias de Yacimientos Alaveses, nº. 16. Vitoria-Gasteiz, pp. 148-149.

OÑATEKO MENDATE PORTILLO DE OÑATE (ARTASO)

UTM (ETRS89): 30 N 548176 E 4756474N 1038

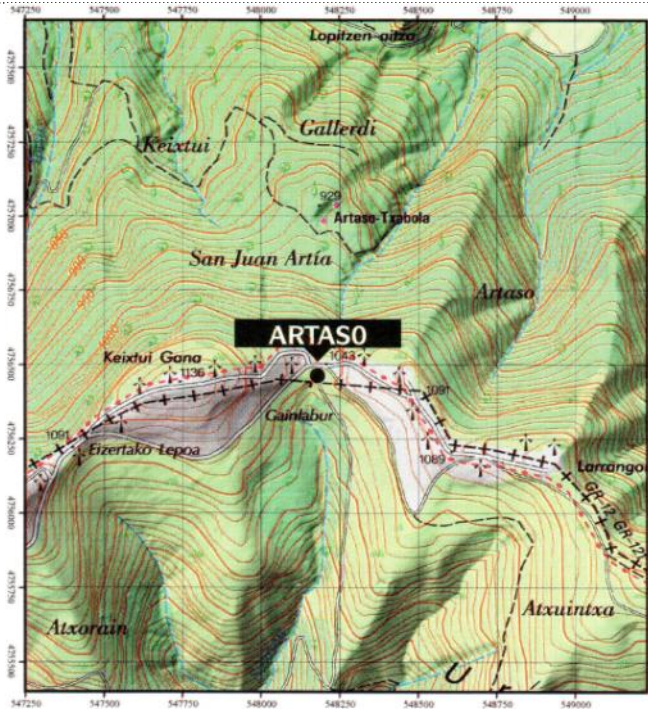

Kokalekua: Elgeako mendilerroa, Donemiliaga, Narbaiza.
Irispidea: Larreatik abiatuta, gorantz doan mendiko bidetik joan behar da.
Bide hori Elgeako mendilerroan dauden haize instalazioen zortasuna da.
Neurriak: erradioa: 6; altuera: 1,5; malda: 14°.
Eraikuntza sistema: -
Sustratuaren litología: Albiarreko buztin hareatsuak.
Lauzen litología: Albiarreko hareharria.
Lauzen garraiaketa: Jaitisiera < 500 m.
Tumuluaaren litología: Albiarreko hareharriak. Bloke dezimetrokoak-zentimetrokoak, ertz biribil edo ertz batzuekin; beraz, lurgaineko geruzetatik eskuratu dituzte.
Tumuluaaren garraiaketa: < 500 m.
Geomorfología: Tumulua hegoaldera begira dagoen hegal leun batean (< 5°) dago, lepotik oso hurbil, vaina ez lepoan bertan. Ikuspen zabal-zabala, vaina Elgeako mendilerroko gailurrerian ageri diren gailurrek mugatzen dute.
Kalterberatasuna: Handia, mendiko bideetatik hurbil dagoelako eta, batez ere, erdialdeko sakonunea usategi gisa erabiltzen dutelako.
Oharrak: Tumulua egoera onean dago, lurzorua garapena txikia dela.

Localización: Sierra de Elguea, San Millán, Narvaia.
Acceso: Desde Larrea seguir la pista que asciende y es servidumbre de las instalaciones eólicas de generación eléctrica de la Sierra Elguea.
Dimensiones: radio: 6; altura: 1,5; pendiente: 14°.
Sistema de construcción: -
Litología sustrato: Arcillas arenosas albienses.
Litología losas: Arenisca albiense.
Acarreo losas: Descendido < 500 m.
Litología del túmulo: Areniscas albienses. Bloques deci- a centímetros con bordes redondeados a subangulosos, lo que denota la extracción de niveles superficiales.
Acarreo del túmulo: < 500 m.
Geomorfología: En una suave ladera (< 5°) orientada al S, muy cerca del collado, pero no sobre él. Visibilidad muy alta, aunque limitada por las cimas del cordal de la Sierra de Elguea.
Vulnerabilidad: Alta por cercanía a pistas y, sobre todo, por el uso de la depresión central como palomera.
Observaciones: Túmulo bien conservado, con poco desarrollo de suelo.